

**ZA2637**

**Eurobarometer 43.1**

**Country Specific Questionnaire  
Sweden**

SVERIGE

T-10981

T-nummer

1	0	9	8	1
---	---	---	---	---

Landskod

1	7
---	---

Undersökningsnr.  
(INRA's)

4	3	1
---	---	---

Löpnr.

--	--	--	--

VERSION

A: KOD 1 = UDDA IP-NUMMER  
B: KOD 2 = JÄMNT IP-NUMMER

--

- 1a. Är Du svensk medborgare?  
(OM JA). Vet Du om Ditt namn finns med i Folkbokföringsregistret (registret som ger Dig rätt att rösta i riksdagsvalet), vid Din nuvarande adress, vid en annan adress eller finns det ej upptaget?
- |                            |                       |                      |
|----------------------------|-----------------------|----------------------|
| 1 <input type="checkbox"/> | Vid denna adress      | <b>GÅ TILL FR. 2</b> |
| 2 <input type="checkbox"/> | Vid en annan adress   | <b>GÅ TILL FR. 2</b> |
| 3 <input type="checkbox"/> | Vet ej om registrerad | <b>GÅ TILL FR. 2</b> |
| 4 <input type="checkbox"/> | Ej upptagen           | <b>GÅ TILL FR. 2</b> |
- 1b. (OM NEJ). Vilken är Din nationalitet? Tala om vilket land (eller vilka länder) som stämmer in på Dig. (FLERA SVAR TILLÅTNA)
- |                            |                                      |           |
|----------------------------|--------------------------------------|-----------|
| 1 <input type="checkbox"/> | Belgien                              |           |
| 2 <input type="checkbox"/> | Danmark                              |           |
| 3 <input type="checkbox"/> | Tyskland                             |           |
| 4 <input type="checkbox"/> | Grekland                             |           |
| 5 <input type="checkbox"/> | Spanien                              |           |
| 6 <input type="checkbox"/> | Frankrike                            |           |
| 7 <input type="checkbox"/> | Irland                               |           |
| 8 <input type="checkbox"/> | Italien                              |           |
| 9 <input type="checkbox"/> | Luxemburg                            |           |
| 0 <input type="checkbox"/> | Nederländerna                        |           |
| 1 <input type="checkbox"/> | Portugal                             |           |
| 2 <input type="checkbox"/> | Storbritannien (England, Nordirland) |           |
| 3 <input type="checkbox"/> | Österrike                            |           |
| 5 <input type="checkbox"/> | Finland                              |           |
| 6 <input type="checkbox"/> | Annat land                           | ➔ AVSLUTA |
| 7 <input type="checkbox"/> | Vet ej                               | ➔ AVSLUTA |
2. På det stora hela, är Du mycket nöjd, ganska nöjd, ganska missnöjd eller mycket missnöjd med det liv Du lever? Skulle Du säga att Du är...**LÄS UPP.**
- |                            |                 |
|----------------------------|-----------------|
| 1 <input type="checkbox"/> | Mycket nöjd     |
| 2 <input type="checkbox"/> | Ganska nöjd     |
| 3 <input type="checkbox"/> | Ganska missnöjd |
| 4 <input type="checkbox"/> | Mycket missnöjd |
| 5 <input type="checkbox"/> | Vet ej          |
3. När Du träffar vänner och bekanta diskuterar Ni då politik ofta, ibland eller aldrig?
- |                            |        |
|----------------------------|--------|
| 1 <input type="checkbox"/> | Ofta   |
| 2 <input type="checkbox"/> | Ibland |
| 4 <input type="checkbox"/> | Aldrig |
| 5 <input type="checkbox"/> | Vet ej |

4. När Du har en stark åsikt försöker Du då övertala Dina vänner, släkt eller arbetskamrater så att de håller med Dig? Händer det...**LÄS UPP.**

- 1 ☐ Ofta  
 2 ☐ Ibland  
 3 ☐ Sällan  
 4 ☐ Aldrig  
 5 ☐ Vet ej

5. Hur ofta...**VISA KORT.**

- a) ser Du nyheter på TV?  
 b) läser Du nyheterna i dagstidningen?  
 c) lyssnar Du på nyheterna i radion?

	Varje dag	Flera gånger i veckan	En eller två ggr/veckan	Mer sällan	Aldrig	Vet ej
	1	2	3	4	5	6
4 <input type="checkbox"/> a) Nyheter på TV	<input type="checkbox"/>	<input type="checkbox"/>	<input type="checkbox"/>	<input type="checkbox"/>	<input type="checkbox"/>	<input type="checkbox"/>
b) Nyheter i dags-tidningen	<input type="checkbox"/>	<input type="checkbox"/>	<input type="checkbox"/>	<input type="checkbox"/>	<input type="checkbox"/>	<input type="checkbox"/>
c) Nyheter i radion	<input type="checkbox"/>	<input type="checkbox"/>	<input type="checkbox"/>	<input type="checkbox"/>	<input type="checkbox"/>	<input type="checkbox"/>

- 6 a) På det stora hela, är Du mycket nöjd, ganska nöjd, ganska missnöjd eller mycket missnöjd med hur demokratin fungerar i Sverige? **VISA KORT.**

- b) Och när det gäller demokratin i EU (Europeiska gemenskapen)?

- c) Och när det gäller demokratin i din kommun/landsting? **LÄS UPP. (VÄLJ DET BÄSTA UTTRYCKET).**

	Mycket nöjd	Ganska nöjd	Ganska missnöjd	Mycket missnöjd	Vet ej
	1	2	3	4	5
a) i Sverige	<input type="checkbox"/>	<input type="checkbox"/>	<input type="checkbox"/>	<input type="checkbox"/>	<input type="checkbox"/>
b) i EU (Europeiska gemenskapen)	<input type="checkbox"/>	<input type="checkbox"/>	<input type="checkbox"/>	<input type="checkbox"/>	<input type="checkbox"/>
c) i din kommun/landsting	<input type="checkbox"/>	<input type="checkbox"/>	<input type="checkbox"/>	<input type="checkbox"/>	<input type="checkbox"/>

**TILL ALLA INTERVJUARE:****OBS! STÄLL ENDAST EN AV FRÅGORNA 7 FYLL I UDDA ELLER JÄMT IP-NUMMER!**

- 1 ☐ Udda siffra, dvs. 1,3,5,7,9 → STÄLL FRÅGA 7 VERSION A  
2 ☐ Jämn slutsiffra, dvs. 2,4 6,8,0 → STÄLL FRÅGA 7 VERSION B

**VERSION A**

7. Är Du för eller emot försöken som görs för enandet av Europa?

**LÄS UPP.**

Är Du...

- 1 ☐ För - i stor utsträckning  
2 ☐ För - i viss utsträckning  
3 ☐ Emot - i viss utsträckning  
4 ☐ Emot - i stor utsträckning  
5 ☐ Vet ej

**VERSION B**

7. Är Du för eller emot försöken som görs för enandet av Västeuropa?

**LÄS UPP.**

Är Du...

- 1 ☐ För - i stor utsträckning  
2 ☐ För - i viss utsträckning  
3 ☐ Emot - i viss utsträckning  
4 ☐ Emot - i stor utsträckning  
5 ☐ Vet ej

8. Tycker Du att Sveriges medlemskap i EU är...**LÄS UPP.**

- 1 ☐ Bra för Sverige  
2 ☐ Dåligt för Sverige  
3 ☐ Varken bra eller dåligt  
4 ☐ Vet ej

9. Med hänsyn till allt Du känner till, skulle Du säga att Sverige har tjänat på eller förlorat på att gå med i EU?

- 1 ☐ Tjänat  
2 ☐ Förlorat  
3 ☐ Vet ej

10. Om Du imorgon fick höra att EU hade lagts ned, skulle Du då bli mycket ledsen, ligkiltig eller lättad?

- 1 ☐ Mycket ledsen  
2 ☐ Ligkiltig  
3 ☐ Lättad  
4 ☐ Vet ej

11. Hur tycker Du att dagens Europeiska union och dess enande fortlöper? Titta på de här bilderna och tala om för mig vilken som bäst passar in på Din åsikt om fortlöpandet av EUs enande. **VISA KORT.** Nr. 1 står stilla, nr. 7 avancerar så fort det går.

- 1 ☐
- 2 ☐
- 3 ☐
- 4 ☐
- 5 ☐
- 6 ☐
- 7 ☐
- 8 ☐ Vet ej

12. Och vilken åsikt överensstämmer bäst med vad Du vill?  
**VISA KORT. (SAMMA SOM FR.11).**

- 1 ☐
- 2 ☐
- 3 ☐
- 4 ☐
- 5 ☐
- 6 ☐
- 7 ☐
- 8 ☐ Vet ej

**TILL ALLA INTERVJUARE:****OBS! STÄLL ENDAST EN AV FRÅGORNA 7 FYLL I UDDA ELLER JÄMT IP-NUMMER!**

- 1 ☐ Udda siffra, dvs. 1,3,5,7,9 →STÄLL FRÅGA 13 VERSION A  
 2 ☐ Jämn slutsiffra, dvs. 2,4 6,8,0 →STÄLL FRÅGA 13 VERSION B

**VERSION A**

13. Har Du hört talas om eller läst om följande begrepp under de senaste 3 månaderna? **LÄS UPP.**

**VERSION B**

13. Har Du under den senaste tiden hört talas om eller läst om...? **LÄS UPP.**

	Ja	Nej	Veje j
	1	2	3
a) EU-parlamentet	<input type="checkbox"/>	<input type="checkbox"/>	<input type="checkbox"/>
b) EU- kommissionen i Bryssel dvs Kommissionen för Europeiska Unionen	<input type="checkbox"/>	<input type="checkbox"/>	<input type="checkbox"/>
c) Ministerrådet för EU dvs medlemmar från de olika ländernas regeringar i samråd	<input type="checkbox"/>	<input type="checkbox"/>	<input type="checkbox"/>
d) Europeiska domstolen i Luxemburg dvs EU-domstolen.	<input type="checkbox"/>	<input type="checkbox"/>	<input type="checkbox"/>
e) Den enade Europeiska marknaden som startade 1993	<input type="checkbox"/>	<input type="checkbox"/>	<input type="checkbox"/>
f) Maastrichtavtalet, som trädde i kraft november 1993 och som verkar för en europeisk valuta senast 1999	<input type="checkbox"/>	<input type="checkbox"/>	<input type="checkbox"/>
g) Regeringskonferansen som planeras till 1996 för att utvärdera och revidera Maastrichtavtalet	<input type="checkbox"/>	<input type="checkbox"/>	<input type="checkbox"/>
h) Ett "Två Stegs Europa" vilket skulle innebära att ett antal av EUs medlemsländer går snabbare framåt mot ett mer integrerat Europa än andra	<input type="checkbox"/>	<input type="checkbox"/>	<input type="checkbox"/>
i) Diskussioner om eventuellt medlemskap för länder i Central- och Östeuropa	<input type="checkbox"/>	<input type="checkbox"/>	<input type="checkbox"/>
j) Schengenavtalet, påskrivet av 7 länder inom EU (Belgien, Tyskland, Spanien, Frankrike, Luxemburg, Holland och Portugal) som avskaffar regelbundna kontroller av människor inom EUs gränser och förstärker kontrollen för människor utanför gränserna	<input type="checkbox"/>	<input type="checkbox"/>	<input type="checkbox"/>

14. Med hänsyn till allt Du känner till, hur välinformerad känner Du Dig om EU, EUs förfaringssätt, EUs institutioner? **LÄS UPP**

- 1 ☐ Mycket väl informerad  
 2 ☐ Ganska väl informerad  
 3 ☐ Inte så väl informerad  
 4 ☐ Inte alls informerad  
 5 ☐ Vet ej

15. Vilket av följande påståenden kommer närmast Din åsikt? **VISA KORT. LÄS UPP. (ETT SVAR)**

- 1 ☐ Jag behöver verkligen veta mycket mer om Europeiska Unionen  
 2 ☐ Jag skulle vilja ha mer information om Europeiska Unionen  
 3 ☐ Jag är nöjd med det jag redan vet om Europeiska Unionen  
 4 ☐ Vet ej

16. När Du söker efter mer information om EU, EUs förfaringssätt, EUs institutionerna, var letar Du först? **(FLERA SVAR TILLÅTNA - PROBA)** Något annat?

---



---



---

36. 1, 4, 7, 10, 13, 16, 19, 22, 25, 28, 31, 34,  
 2, 5, 8, 11, 14, 17, 20, 23, 26, 29, 32, 35,  
 3, 6, 9, 12, 15, 18, 21, 24, 27, 30, 33, 36,

17. Här är en karta och en lista med alla länder i Europa. Vill Du vara snäll och ge mig namn eller nummer på de länder som är medlemmar i EU?  
**VISA KARTAN.**

- |                             |                             |                             |                             |                             |                             |
|-----------------------------|-----------------------------|-----------------------------|-----------------------------|-----------------------------|-----------------------------|
| 01 <input type="checkbox"/> | 09 <input type="checkbox"/> | 17 <input type="checkbox"/> | 25 <input type="checkbox"/> | 33 <input type="checkbox"/> | 41 <input type="checkbox"/> |
| 02 <input type="checkbox"/> | 10 <input type="checkbox"/> | 18 <input type="checkbox"/> | 26 <input type="checkbox"/> | 34 <input type="checkbox"/> | 42 <input type="checkbox"/> |
| 03 <input type="checkbox"/> | 11 <input type="checkbox"/> | 19 <input type="checkbox"/> | 27 <input type="checkbox"/> | 35 <input type="checkbox"/> | 43 <input type="checkbox"/> |
| 04 <input type="checkbox"/> | 12 <input type="checkbox"/> | 20 <input type="checkbox"/> | 28 <input type="checkbox"/> | 36 <input type="checkbox"/> | 44 <input type="checkbox"/> |
| 05 <input type="checkbox"/> | 13 <input type="checkbox"/> | 21 <input type="checkbox"/> | 29 <input type="checkbox"/> | 37 <input type="checkbox"/> | 45 <input type="checkbox"/> |
| 06 <input type="checkbox"/> | 14 <input type="checkbox"/> | 22 <input type="checkbox"/> | 30 <input type="checkbox"/> | 38 <input type="checkbox"/> | 46 <input type="checkbox"/> |
| 07 <input type="checkbox"/> | 15 <input type="checkbox"/> | 23 <input type="checkbox"/> | 31 <input type="checkbox"/> | 39 <input type="checkbox"/> | 47 <input type="checkbox"/> |
| 08 <input type="checkbox"/> | 16 <input type="checkbox"/> | 24 <input type="checkbox"/> | 32 <input type="checkbox"/> | 40 <input type="checkbox"/> | 48 <input type="checkbox"/> |

18. Österrike, Finland och Sverige blev medlem i EU 1 januari 1995.

När allt kommer omkring, tror Du att detta har en positiv inverkan, negativ inverkan, eller ingen inverkan alls för... **LÄS UPP.**

	Positiv inverkan	Negativ inverkan	Ingen inverkan alls	Vet ej
	1	2	3	4
a) Människor som Du själv	<input type="checkbox"/>	<input type="checkbox"/>	<input type="checkbox"/>	<input type="checkbox"/>
b) Sverige	<input type="checkbox"/>	<input type="checkbox"/>	<input type="checkbox"/>	<input type="checkbox"/>
c) Europeiska Unionen	<input type="checkbox"/>	<input type="checkbox"/>	<input type="checkbox"/>	<input type="checkbox"/>
d) Jämställdhet mellan män och kvinnor inom EU	<input type="checkbox"/>	<input type="checkbox"/>	<input type="checkbox"/>	<input type="checkbox"/>
e) Arbetslösheten inom Europeiska Unionen	<input type="checkbox"/>	<input type="checkbox"/>	<input type="checkbox"/>	<input type="checkbox"/>
f) Vårt förhållningssätt mot Östeuropa	<input type="checkbox"/>	<input type="checkbox"/>	<input type="checkbox"/>	<input type="checkbox"/>
g) Vår konkurrenskraft i världen	<input type="checkbox"/>	<input type="checkbox"/>	<input type="checkbox"/>	<input type="checkbox"/>

19. Redan sedan en tid tillbaka har det talats om ett (Två-Stegs Europa). Med detta menar man att en del länder kommer att fortsätta att utarbeta en gemensam europeisk politik inom vissa viktiga områden där andra länder inte är redo för detta.

Kan Du för vart och ett av dessa länder, vara snäll och tala om för mig om Du tror att de är redo eller inte är redo för att fortsätta utarbetningen av en gemensam europeisk politik inom vissa viktiga områden? **VISA KORT. LÄS UPP LÄNDERNA.**

	Ja, redo	Nej, ej redo	Vet ej
	1	2	3
a) Belgien	<input type="checkbox"/>	<input type="checkbox"/>	<input type="checkbox"/>
b) Danmark	<input type="checkbox"/>	<input type="checkbox"/>	<input type="checkbox"/>
c) Tyskland	<input type="checkbox"/>	<input type="checkbox"/>	<input type="checkbox"/>
d) Grekland	<input type="checkbox"/>	<input type="checkbox"/>	<input type="checkbox"/>
e) Spanien	<input type="checkbox"/>	<input type="checkbox"/>	<input type="checkbox"/>
f) Frankrike	<input type="checkbox"/>	<input type="checkbox"/>	<input type="checkbox"/>
g) Irland	<input type="checkbox"/>	<input type="checkbox"/>	<input type="checkbox"/>
h) Italien	<input type="checkbox"/>	<input type="checkbox"/>	<input type="checkbox"/>
i) Luxemburg	<input type="checkbox"/>	<input type="checkbox"/>	<input type="checkbox"/>
j) Holland	<input type="checkbox"/>	<input type="checkbox"/>	<input type="checkbox"/>
k) Portugal	<input type="checkbox"/>	<input type="checkbox"/>	<input type="checkbox"/>
l) Storbritannien	<input type="checkbox"/>	<input type="checkbox"/>	<input type="checkbox"/>
m) Österrike	<input type="checkbox"/>	<input type="checkbox"/>	<input type="checkbox"/>
n) Finland	<input type="checkbox"/>	<input type="checkbox"/>	<input type="checkbox"/>
o) Sverige	<input type="checkbox"/>	<input type="checkbox"/>	<input type="checkbox"/>

20. Med denna idé om ett "Två Stegs Europa", vilket av följande påståenden stämmer bäst in på vad Du tycker? **VISA KORT. LÄS UPP.**

- 1 ☐ Att de länder som är redo att utarbeta en gemensam europeisk politik inom vissa viktiga områden skall göra det, och inte behöva vänta på de andra
- 2 ☐ Eller att de länder som är redo att utarbeta en gemensam europeisk politik inom vissa viktiga områden borde vänta tills alla medlemsländerna är redo
- 3 ☐ Vet ej

21. a) Vilka länders regeringar är mest benägna att gemensamt samarbeta inom EU? **VISA KORT. HÖGST TRE LÄNDER.**

b) Och vilka länders regeringar är minst benägna att gemensamt samarbeta inom EU. **VISA KORT. HÖGST TRE LÄNDER.**

a) Mest benägna HÖGST 3 SVAR	b) Minst benägna HÖGST 3 SVAR
---------------------------------	----------------------------------

Belgien	1	1
Danmark	2	2
Tyskland	3	3
Grekland	4	4
Spanien	5	5
Frankrike	6	6
Irland	7	7
Italien	8	8
Luxemburg	9	9
Holland	0	0
Portugal	1	1
Storbritannien	2	2
Österrike	3	3
Finland	4	4
Sverige	5	5

22. Vilka av dessa tre alternativ skulle Du föredra när det gäller den närmaste framtiden för EU? **VISA KORT. LÄS UPP.** Var snäll och välj ett alternativ.

- 1 ☐ EU skall förbli som det är nu
- 2 ☐ Medlemsländerna borde samarbeta mer inom det EU som finns idag
- 3 ☐ Nya medlemsländer borde gå med
- 4 ☐ Slopa/Skrota EU (**SPONTANT**)
- 5 ☐ Inget av detta (**SPONTANT**)
- 6 ☐ Vet ej

23. Inom den närmaste framtiden ser Du på Dig själv som...? **LÄS UPP. ETT SVAR TILLÅTET.**

- 1 ☐ Enbart svensk
- 2 ☐ Som svensk och som europé
- 3 ☐ Som europé och svensk
- 4 ☐ Enbart som europé
- 5 ☐ Vet ej

24. Försök tänka Dig Europa år 2010. Tror Du att följande har förverkligats då, eller ej?  
**LÄS UPP. ROTERA.**

	Ja 1	Nej 2	Vet ej 3
a) Andra europeiska länder, som t.ex. Ungern, Polen, Tjeckien och Slovakien, har blivit EU medlemmar	<input type="checkbox"/>	<input type="checkbox"/>	<input type="checkbox"/>
b) Du själv och Dina barn kommer att alltså oftast använda sedlar och checker i en gemensam europeisk valuta	<input type="checkbox"/>	<input type="checkbox"/>	<input type="checkbox"/>
c) Du själv och Dina barn kommer att studera, arbeta och leva i vilket europeiskt land som helst, precis så som Du gör i Sverige idag	<input type="checkbox"/>	<input type="checkbox"/>	<input type="checkbox"/>
d) Vi kommer, att tillsammans inom EU, bekämpa terrorism och organiserad brottslighet som t.ex. maffian	<input type="checkbox"/>	<input type="checkbox"/>	<input type="checkbox"/>
e) EU kommer att handla gemensamt vad gäller det militära och försvarspolitiken	<input type="checkbox"/>	<input type="checkbox"/>	<input type="checkbox"/>
f) EU kommer att handla gemensamt när det gäller huvudinriktningen av den ekonomiska politiken	<input type="checkbox"/>	<input type="checkbox"/>	<input type="checkbox"/>
g) EU kommer handla gemensamt när det gäller huvudinriktningen av socialpolitik och sysselsättningspolitiken	<input type="checkbox"/>	<input type="checkbox"/>	<input type="checkbox"/>
h) Inom hela EU kommer arbetslösheten ha minskat, jämfört med idag	<input type="checkbox"/>	<input type="checkbox"/>	<input type="checkbox"/>
i) Europas varor och tjänster kommer att vara lika konkurrenskraftiga som de amerikanska varorna/tjänsterna på världsmarknaden	<input type="checkbox"/>	<input type="checkbox"/>	<input type="checkbox"/>
j) Europas varor och tjänster kommer att vara lika konkurrenskraftiga som de japanska varorna/tjänsterna på världsmarknaden	<input type="checkbox"/>	<input type="checkbox"/>	<input type="checkbox"/>

25. Ställs ej.

26. Ställs ej.

**TILL ALLA**

27. Är Du för eller emot skapandet av en europeisk regering inom EU, som skulle vara ansvarig inför EU-parlamentet?

- 1 ☐ För  
 2 ☐ Emot  
 3 ☐ Vet ej

28. En del tycker att den svenska regeringen ska fatta beslut i vissa politiska frågor, medan man i andra frågor ska fatta beslut gemensamt inom EU. I vilka av följande politiska frågor tycker Du den svenska regeringen ska fatta beslut, och i vilka ska man gemensamt fatta beslut inom EU?

**LÄS UPP. ROTERA.**

	Svenska regeringen	EU	Vet ej
	1	2	3
a) Försvaret	<input type="checkbox"/>	<input type="checkbox"/>	<input type="checkbox"/>
b) Skyddandet av miljön	<input type="checkbox"/>	<input type="checkbox"/>	<input type="checkbox"/>
c) Valutan	<input type="checkbox"/>	<input type="checkbox"/>	<input type="checkbox"/>
d) Samarbete med U-länder, tredje världen	<input type="checkbox"/>	<input type="checkbox"/>	<input type="checkbox"/>
e) Hälsan och den sociala välfärden	<input type="checkbox"/>	<input type="checkbox"/>	<input type="checkbox"/>
f) Utbildning	<input type="checkbox"/>	<input type="checkbox"/>	<input type="checkbox"/>
g) Grundläggande regler för Radio/TV och pressen	<input type="checkbox"/>	<input type="checkbox"/>	<input type="checkbox"/>
h) Vetenskaplig och teknisk forskning	<input type="checkbox"/>	<input type="checkbox"/>	<input type="checkbox"/>
i) Momsens storlek	<input type="checkbox"/>	<input type="checkbox"/>	<input type="checkbox"/>
j) Utrikespolitiken mot länder utanför EU	<input type="checkbox"/>	<input type="checkbox"/>	<input type="checkbox"/>
k) Att arbetstagarnas representanter skall få sitta med i företagsstyrelsen	<input type="checkbox"/>	<input type="checkbox"/>	<input type="checkbox"/>
l) Industripolitiken	<input type="checkbox"/>	<input type="checkbox"/>	<input type="checkbox"/>
m) Kulturpolitiken	<input type="checkbox"/>	<input type="checkbox"/>	<input type="checkbox"/>
n) Invandringspolitiken	<input type="checkbox"/>	<input type="checkbox"/>	<input type="checkbox"/>
o) Regler för politisk asyl	<input type="checkbox"/>	<input type="checkbox"/>	<input type="checkbox"/>
p) Arbetstagarnas hälsa och säkerhet	<input type="checkbox"/>	<input type="checkbox"/>	<input type="checkbox"/>
q) Kampen mot arbetslösheten	<input type="checkbox"/>	<input type="checkbox"/>	<input type="checkbox"/>
r) Kampen mot droger	<input type="checkbox"/>	<input type="checkbox"/>	<input type="checkbox"/>
s) Jordbruket	<input type="checkbox"/>	<input type="checkbox"/>	<input type="checkbox"/>
t) Jämställdhet mellan män och kvinnor	<input type="checkbox"/>	<input type="checkbox"/>	<input type="checkbox"/>
u) Konsumenträtt	<input type="checkbox"/>	<input type="checkbox"/>	<input type="checkbox"/>
v) Stöd till regioner som har det svårt ekonomiskt	<input type="checkbox"/>	<input type="checkbox"/>	<input type="checkbox"/>

29. Faktum är att Sveriges regering och riksdag har kommit överens med de andra länderna inom europeiska unionen om att en rad av områden inom politiken kommer att avgöras gemensamt inom EU, och inte av varje enskilt land för sig. Kan Du tala om för mig inom vilket område eller vilka områden av politiken som redan, åtminstone i viss utsträckning, beslutas på europeisk nivå? **VISA KORT.**

- |   |                          |  |
|---|--------------------------|--|
| 1 | <input type="checkbox"/> | Försvaret  |
| 2 | <input type="checkbox"/> | Skyddandet av miljön   |
| 3 | <input type="checkbox"/> | Valutan  |
| 4 | <input type="checkbox"/> | Samarbete med U-länder, tredje världen                                   |
| 5 | <input type="checkbox"/> | Hälsan och sociala välfärden   |
| 6 | <input type="checkbox"/> | Utbildning   |
| 7 | <input type="checkbox"/> | Grundläggande regler för Radio/TV och pressen                            |
| 8 | <input type="checkbox"/> | Vetenskaplig och teknisk forskning                                       |
| 9 | <input type="checkbox"/> | Momsens storlek  |
| 0 | <input type="checkbox"/> | Utrikespolitik gentemot länder utanför EU                                |
| 1 | <input type="checkbox"/> | Att arbetstagarnas representanter skall få sitta med i företagsstyrelsen |
| 2 | <input type="checkbox"/> | Industripolitiken  |
| 3 | <input type="checkbox"/> | Kulturpolitiken  |
| 4 | <input type="checkbox"/> | Invandringspolitiken   |
| 5 | <input type="checkbox"/> | Regler för politisk asyl   |
| 6 | <input type="checkbox"/> | Arbetstagarnas hälsa och säkerhet  |
| 7 | <input type="checkbox"/> | Kampen mot arbetslösheten  |
| 8 | <input type="checkbox"/> | Kampen mot droger  |
| 9 | <input type="checkbox"/> | Jordbruket   |
| 0 | <input type="checkbox"/> | Jämställdhet mellan kvinnor och män                                      |
| 1 | <input type="checkbox"/> | Konsumenträtt  |
| 2 | <input type="checkbox"/> | Stöd till regioner som har det svårt ekonomiskt                          |
| 3 | <input type="checkbox"/> | Vet ej   |

30. I själva verket är det så att inom alla dessa områden, åtminstone i viss utsträckning, sker det gemensamma beslut inom EU. Kan Du tala om för mig, för vart och ett av följande områden, om Du skulle vilja få mer information om detta område, eller inte.  
**VISA KORT.**

	<i>Ja</i>	<i>Nej</i>	<i>Vet ej</i>
	1	2	3
a) Försvaret	<input type="checkbox"/>	<input type="checkbox"/>	<input type="checkbox"/>
b) Skyddandet av miljön	<input type="checkbox"/>	<input type="checkbox"/>	<input type="checkbox"/>
c) Valutan	<input type="checkbox"/>	<input type="checkbox"/>	<input type="checkbox"/>
d) Samarbete med U-länder, tredje världen	<input type="checkbox"/>	<input type="checkbox"/>	<input type="checkbox"/>
e) Hälsan och den sociala välfärden	<input type="checkbox"/>	<input type="checkbox"/>	<input type="checkbox"/>
f) Utbildning	<input type="checkbox"/>	<input type="checkbox"/>	<input type="checkbox"/>
g) Grundläggande regler för Radio/TV och pressen	<input type="checkbox"/>	<input type="checkbox"/>	<input type="checkbox"/>
h) Vetenskaplig och teknisk forskning	<input type="checkbox"/>	<input type="checkbox"/>	<input type="checkbox"/>
i) Momsens storlek	<input type="checkbox"/>	<input type="checkbox"/>	<input type="checkbox"/>
j) Utrikespolitiken mot länder utanför EU	<input type="checkbox"/>	<input type="checkbox"/>	<input type="checkbox"/>
k) Att arbetstagarnas representanter skall få sitta med i företagsstyrelsen	<input type="checkbox"/>	<input type="checkbox"/>	<input type="checkbox"/>
l) Industripolitiken	<input type="checkbox"/>	<input type="checkbox"/>	<input type="checkbox"/>
m) Kulturpolitiken	<input type="checkbox"/>	<input type="checkbox"/>	<input type="checkbox"/>
n) Invandringpolitiken	<input type="checkbox"/>	<input type="checkbox"/>	<input type="checkbox"/>
o) Regler för politisk asyl	<input type="checkbox"/>	<input type="checkbox"/>	<input type="checkbox"/>
p) Arbetstagarnas hälsa och säkerhet	<input type="checkbox"/>	<input type="checkbox"/>	<input type="checkbox"/>
q) Kampen mot arbetslösheten	<input type="checkbox"/>	<input type="checkbox"/>	<input type="checkbox"/>
r) Kampen mot droger	<input type="checkbox"/>	<input type="checkbox"/>	<input type="checkbox"/>
s) Jordbruket	<input type="checkbox"/>	<input type="checkbox"/>	<input type="checkbox"/>
t) Jämställdhet mellan män och kvinnor	<input type="checkbox"/>	<input type="checkbox"/>	<input type="checkbox"/>
u) Konsumenträtt	<input type="checkbox"/>	<input type="checkbox"/>	<input type="checkbox"/>
v) Stöd till regioner som har det svårt ekonomiskt	<input type="checkbox"/>	<input type="checkbox"/>	<input type="checkbox"/>

**FRÅGORNA 31-33: OM MINST ETT POSITIVT SVAR PÅ FRÅGA 30.**

31. I största allmänhet, hur skulle Du föredra att få denna information?  
**VISA KORT. LÄS UPP. ETT SVAR TILLÅTET.**

- 1 ☐ En kortfattad folder, som bara ger en överblick
- 2 ☐ En mer detaljerad broschyr
- 3 ☐ En komplett beskrivning i bokform
- 4 ☐ Ett videoband
- 5 ☐ En CD-rom, en datadiskett
- 6 ☐ En dataterminal där Du själv kan konsultera databaser
- 7 ☐ Vet ej

32. För att få sådan information, skulle Du då vara beredd, eller inte vara beredd, att.....?  
**LÄS UPP.**

	Ja	Nej	Vet ej
	1	2	3
a) Ringa ett för detta speciellt avsett telefonnummer och betala för det	<input type="checkbox"/>	<input type="checkbox"/>	<input type="checkbox"/>
b) Skicka ett fax till ett speciellt nummer och betala för det	<input type="checkbox"/>	<input type="checkbox"/>	<input type="checkbox"/>
c) Ringa ett avgiftsfritt telefonnummer	<input type="checkbox"/>	<input type="checkbox"/>	<input type="checkbox"/>
d) Skicka ett fax till ett speciellt avgiftsfritt telefonnummer	<input type="checkbox"/>	<input type="checkbox"/>	<input type="checkbox"/>
e) Skriva, skicka ett brev, till en person som är kunnig inom detta område	<input type="checkbox"/>	<input type="checkbox"/>	<input type="checkbox"/>
f) Gå till ett informationskontor som drivs av Europakommisionen	<input type="checkbox"/>	<input type="checkbox"/>	<input type="checkbox"/>
g) Gå till ett informationskontor som drivs av stat/kommun	<input type="checkbox"/>	<input type="checkbox"/>	<input type="checkbox"/>
h) Gå till en journalist som är informerad om europeiska affärer	<input type="checkbox"/>	<input type="checkbox"/>	<input type="checkbox"/>
i) Konsultera databaser, via en dataterminal placerade i Din stad/hemort.	<input type="checkbox"/>	<input type="checkbox"/>	<input type="checkbox"/>
j) Konsultera databaser, via en PC/dator hemma	<input type="checkbox"/>	<input type="checkbox"/>	<input type="checkbox"/>

33. Hur mycket skulle Du vara beredd att betala för den typ av information Du föredrar?  
**VISA KORT.**

- 1 ☐ Ingenting  
 2 ☐ Mellan 10-25kr  
 3 ☐ Mellan 30-50kr  
 4 ☐ Mellan 60-100kr  
 5 ☐ Mer än 100kr  
 6 ☐ Vet ej

#### TILL ALLA

34. Anser Du själv att den gemensamma europeiska marknaden som bildades i början av 1993 får Dig att känna Dig mycket förhoppningsfull, ganska förhoppningsfull, ganska orolig eller mycket orolig?

- 1 ☐ Mycket förhoppningsfull  
 2 ☐ Ganska förhoppningsfull  
 3 ☐ Ganska orolig  
 4 ☐ Mycket orolig  
 5 ☐ Vet ej

35. Vilken är Din åsikt om följande förslag? Vill Du vara vänlig och tala om för mig om Du är för eller emot vart och ett av förslagen.

**PÅSTÅENDENA LÄSES I OLIKA ORDNING FÖR VARJE INTERVJU.**

	För	Emot	Vet ej
	1	2	3
a) Det bör finnas en europeisk monetär union med en enda valuta, som år 1999 ska ersätta den svenska kronan och alla andra EU medlemsstaters valutor.	<input type="checkbox"/>	<input type="checkbox"/>	<input type="checkbox"/>
b) Det bör finnas en europeisk monetär union med en europeisk centralbank, som driver en politik som strävar efter monetär stabilitet och som bekämpar inflation.	<input type="checkbox"/>	<input type="checkbox"/>	<input type="checkbox"/>
c) EU:s medlemsländer bör nu ha en gemensam utrikespolitik gentemot länder utanför EU	<input type="checkbox"/>	<input type="checkbox"/>	<input type="checkbox"/>
d) EU:s medlemsländer bör arbeta i riktning mot en gemensam försvarspolitik.	<input type="checkbox"/>	<input type="checkbox"/>	<input type="checkbox"/>
e) EU-kommissionens president och ledamöter bör ha ett majoritetsstöd i EU-parlamentet. Annars bör de avgå.	<input type="checkbox"/>	<input type="checkbox"/>	<input type="checkbox"/>
f) När det gäller EU:s lagstiftning, skatter och utgifter bör EU-parlamentet ha samma rättigheter som ministerrådet, som representerar nationernas regeringar.	<input type="checkbox"/>	<input type="checkbox"/>	<input type="checkbox"/>
g) Vilken medborgare som helst från något annat EU-land, som bor i Sverige, bör ha rätt att rösta i kommunala val.	<input type="checkbox"/>	<input type="checkbox"/>	<input type="checkbox"/>
h) Vilken medborgare som helst från något annat EU-land, som bor i Sverige, bör ha rätt att kandidera i kommunala val.	<input type="checkbox"/>	<input type="checkbox"/>	<input type="checkbox"/>
i) EU bör ha en europeisk regering som ansvarar inför EU-parlamentet och Europarådet av nationella regeringars ledare	<input type="checkbox"/>	<input type="checkbox"/>	<input type="checkbox"/>

- |   | 1                        | 2                        | 3                        |
|---|--------------------------|--------------------------|--------------------------|
| j) EU bör enbart ansvara för frågor som inte kan handhas effektivt av riksdagen, landstingen eller kommunerna.                    | <input type="checkbox"/> | <input type="checkbox"/> | <input type="checkbox"/> |
| k) Barn bör få undervisning om hur EU:s institutioner arbetar.  | <input type="checkbox"/> | <input type="checkbox"/> | <input type="checkbox"/> |
| l) EU bör stödja film- och TV-produktion för att uppnå en bättre balans mellan amerikanska, japanska och europeiska produktioner. | <input type="checkbox"/> | <input type="checkbox"/> | <input type="checkbox"/> |
36. Allt inbegripet, anser Du att detta nya "EU", som det nu kallas, får Dig att känna Dig mycket förhoppningsfull, ganska förhoppningsfull, ganska orolig eller mycket orolig?
- 1 ☐ Mycket förhoppningsfull  
 2 ☐ Ganska förhoppningsfull  
 3 ☐ Ganska orolig  
 4 ☐ Mycket orolig  
 5 ☐ Vet ej
37. Många viktiga beslut fattas av EU. Besluten kan beröra eller inte beröra människor som Dig själv. I vilken utsträckning känner Du att Du kan lita på följande institutioner och vara säker på att besluten som tas av respektive institution ligger i Ditt intresse?
- |  | Kan lita på              | Kan inte lita på         | Vet ej                   |
|--|--------------------------|--------------------------|--------------------------|
|  | 1                        | 2                        | 3                        |
| a) EU-kommissionen   | <input type="checkbox"/> | <input type="checkbox"/> | <input type="checkbox"/> |
| b) Svenska regeringen  | <input type="checkbox"/> | <input type="checkbox"/> | <input type="checkbox"/> |
| c) EU-parlamentet  | <input type="checkbox"/> | <input type="checkbox"/> | <input type="checkbox"/> |
| d) Svenska riksdagen   | <input type="checkbox"/> | <input type="checkbox"/> | <input type="checkbox"/> |
| e) Ministerrådet i EU, som representeras av de nationella regeringarna | <input type="checkbox"/> | <input type="checkbox"/> | <input type="checkbox"/> |
38. Hur stor roll anser Du att EU-parlamentet spelar **I LIVET INOM EU** nuförtiden....?  
**LÄS UPP.**
- 1 ☐ Mycket viktig  
 2 ☐ Viktig  
 3 ☐ Inte så viktig  
 4 ☐ Inte alls viktig  
 5 ☐ Vet ej

39. Skulle Du personligen föredra att EU-parlamentet spelar en mer viktigare roll eller mindre viktig roll än det gör idag?

1 ☐ Viktigare  
2 ☐ Mindre viktig  
3 ☐ Ungefär som nu (**SPONTANT**)  
4 ☐ Vet ej

40. Som en europeisk medborgare, anser Du att EU-parlamentet skyddar Dina intressen.....? **LÄS UPP.**

1 ☐ Mycket bra  
2 ☐ Ganska bra  
3 ☐ Inte särskilt bra  
4 ☐ Inte alls bra  
5 ☐ Vet ej

41. Här är en lista. Kan Du tala om för mig inom vilket politiskt område eller områden, som Europaparlamentet bör ägna särskild uppmärksamhet åt?

**VISA KORT. HÖGST TRE SVAR TILLÅTNA.**

1 ☐ Försvarspolitik  
2 ☐ Skyddandet av miljön  
3 ☐ Skydda konsumenter  
4 ☐ Valuta och ekonomisk politik  
5 ☐ Samarbete med U-länder, tredje världen  
6 ☐ Hälsan och sociala välfärden  
7 ☐ Andra områden inom social välfärd  
8 ☐ Utbildning och kulturpolitiken  
9 ☐ Vetenskaplig och teknisk forskning  
0 ☐ Utrikespolitik gentemot länder utanför EU  
1 ☐ Invandringspolitiken  
2 ☐ Mänskliga rättigheter i hela världen  
3 ☐ Vet ej

Låt oss nu gå till ett annat ämne.

50. a) Har Du någonsin hört talas om den Internationella Valuta Fonden (IMF), eller inte?  
 b) Och Världsbanken?  
 c) Och Gatt?  
 d) Och Världshandelsorganisationen?  
 e) Och har Du hört talas om förhandlingarna om handelsavtal mellan EU och USA, "Uruguay Rundan", där det var oenighet om jordbruket?

	Ja	Nej	Vet ej
	1	2	3
a) Internationella Valuta Fonden	<input type="checkbox"/>	<input type="checkbox"/>	<input type="checkbox"/>
b) Världsbanken	<input type="checkbox"/>	<input type="checkbox"/>	<input type="checkbox"/>
c) GATT	<input type="checkbox"/>	<input type="checkbox"/>	<input type="checkbox"/>
d) Världshandelsorganisationen	<input type="checkbox"/>	<input type="checkbox"/>	<input type="checkbox"/>
e) Förhandlingarna om handelsavtal mellan EU och USA, "Uruguay Rundan"	<input type="checkbox"/>	<input type="checkbox"/>	<input type="checkbox"/>

51. Världsbanken och Internationella Valuta Fonden är internationella organisationer vars mål är att reglera de ekonomiska förhållandena mellan olika länder över hela världen.

Oavsett om Du har hört talas om dem eller inte, hur tycker Du EUs medlemsstaters intressen generellt bäst kan tillgodoses inom dessa stora organisationer?

**VISA KORT. LÄS UPP POS 1-2.**

- 1 ☐ Genom EUs gemensamma agerande  
 2 ☐ Genom varje enskild medlemsstat inom EU  
 3 ☐ Det beror på (SPONTANT SVAR)  
 4 ☐ Vet ej

52. Efter GATT handelsförhandlingarna och "Uruguay Rundan", bildades den 1 januari 1995 en "Världshandelsorganisation" för att reglera den internationella handeln av varor, tjänster och kunskap. EU och var och en av medlemsstaterna inom EU är representerade i "Världshandelsorganisationen".

Oavsett om Du har hört talas om den eller inte, hur tycker Du att EUs medlemsstaters intressen generellt kan bäst tillgodoses inom "Världshandelsorganisationen"?

**VISA KORT. LÄS UPP 1-2.**

- 1 ☐ Genom EUs gemensamma agerande
- 2 ☐ Genom varje enskild medlemsstat inom EU
- 3 ☐ Det beror på (**SPONTANT SVAR**)
- 4 ☐ Vet ej

53. En konflikt mellan USA och EU om jordbruksfrågor hindrade GATT förhandlingarna i "Världshandelsorganisationen" i månader. Tror Du personligen att jordbrukets intressen har spelat en alltför stor roll i dessa förhandlingar, eller inte?

- 1 ☐ Ja
- 2 ☐ Nej
- 3 ☐ Vet ej

54. För att bemöta de största stormakterna som USA, Japan eller Kina, hur tror Du att de ekonomiska, finansiella och monetära intressena inom EUs medlemsstater generellt kan bäst tillgodoses i "Världshandelsorganisationen", i den Internationella Valuta Fonden eller i Världsbanken?

**VISA KORT. LÄS UPP POS 1-2**

- 1 ☐ Genom EUs gemensamma agerande
- 2 ☐ Genom varje enskild medlemsstat inom EU
- 3 ☐ Det beror på (**SPONTANT SVAR**)
- 4 ☐ Vet ej

55. Vilka av dessa två påståenden överensstämmer bäst med Din egen uppfattning?

**VISA KORT. LÄS UPP A-B.**

- 1. ☐ A. De internationella handelsreglerna borde gälla alla produkter, utan några undantag, eftersom frihandel måste skyddas
- 2. ☐ B. De internationella handelsreglerna borde inte gälla kulturella produkter, såsom film, TV- program etc, eftersom den nationella kulturen borde skyddas
- 3. ☐ Vet ej

Låt oss nu gå till ett annat ämne.

56. Har Du någonsin sett, läst eller hört talas om riskerna med radioaktivitet?  
(OM JA) Varifrån fick Du denna information? **FLERA SVAR MÖJLIGA. VISA KORT.**

- 1 ☐ Dagstidningar
- 2 ☐ Veckotidningar
- 3 ☐ Fackpress
- 4 ☐ TV
- 5 ☐ Radio
- 6 ☐ Information direkt till hemmat
- 7 ☐ Utställningar
- 8 ☐ Besök vid kärnkraftverk
- 9 ☐ Annat
- 0 ☐ Har aldrig hört talas om detta
- 1 ☐ Vet ej

57. Generellt sett, är Du mycket nöjd, ganska nöjd, inte så nöjd eller inte alls nöjd med informationen Du får om radioaktivitet i Sverige?

- |   |   |                         |
|---|---|-------------------------|
| 1 <input type="checkbox"/> Mycket nöjd        | } | <b>→ GÅ TILL FR. 58</b> |
| 2 <input type="checkbox"/> Ganska nöjd        |   |                         |
| 3 <input type="checkbox"/> Inte särskilt nöjd | } | <b>→ GÅ TILL FR. 59</b> |
| 4 <input type="checkbox"/> Inte alls nöjd     |   |                         |
| 5 <input type="checkbox"/> Vet ej             |   | <b>→ GÅ TILL FR. 60</b> |

**OM MYCKET ELLER GANSKA NÖJD (POS 1 ELLER 2) ENLIGT FR 57.**

58. Vilka av följande anledningar förklarar bäst varför Du är nöjd med informationen som Du får om radioaktivitet? **VISA KORT. FLERA SVAR ÄR MÖJLIGA.**

- 1 ☐ Informationen är trovärdig
- 2 ☐ Informationen är tillräcklig
- 3 ☐ Informationen är objektiv
- 4 ☐ Informationen är tydlig och förklarar på ett bra sätt
- 5 ☐ Informationen är intressant
- 6 ☐ Informationen ges snabbt och sprids till en vid krets
- 7 ☐ Annan anledning
- 8 ☐ Vet ej

**OM INTE SÅ NÖJD ELLER INTE ALLS NÖJD (POS 3 ELLER 4) ENLIGT FR 57.**

59. Vilka av följande anledningar förklarar bäst varför Du inte är nöjd med informationen som Du får om radioaktivitet? **VISA KORT. FLERA SVAR ÄR MÖJLIGA.**

- 1 ☐ Informationen är inte trovärdig
- 2 ☐ Informationen är otillräcklig
- 3 ☐ Informationen är inte objektiv
- 4 ☐ Informationen är komplicerad och dåligt förklarad
- 5 ☐ Informationen är inte intressant
- 6 ☐ Informationen ges sent och sprids inte till en vid krets
- 7 ☐ Annan anledning
- 8 ☐ Vet ej

**TILL ALLA**

60. Information om nivåerna på radioaktivitet kan komma från olika källor. För varje informations källa som jag läser upp för Dig, ange i vilken utsträckning Du har förtroende för den när det gäller sanningen om nivåerna på radioaktivitet i Sverige; fullständigt förtroende, ganska stort förtroende, inte så stort förtroende eller inget förtroende alls. **VISA KORT.**

	Fullständig förtroende	Ganska stort förtroende	Inte så stort förtroende	Inget förtroende alls	Vet ej
	1	2	3	4	5
a) Miljö- grupper och föreningar	<input type="checkbox"/>	<input type="checkbox"/>	<input type="checkbox"/>	<input type="checkbox"/>	<input type="checkbox"/>
b) Läkare	<input type="checkbox"/>	<input type="checkbox"/>	<input type="checkbox"/>	<input type="checkbox"/>	<input type="checkbox"/>
c) Oberoende forskare	<input type="checkbox"/>	<input type="checkbox"/>	<input type="checkbox"/>	<input type="checkbox"/>	<input type="checkbox"/>
d) Universitets- och skol- lärare	<input type="checkbox"/>	<input type="checkbox"/>	<input type="checkbox"/>	<input type="checkbox"/>	<input type="checkbox"/>
e) Offentliga myndigheter	<input type="checkbox"/>	<input type="checkbox"/>	<input type="checkbox"/>	<input type="checkbox"/>	<input type="checkbox"/>

61. Vilket eller vilka av följande kvaliteter skulle Du leta efter hos folk som ger Dig information om nivåer på radioaktivitet i Sverige? **VISA KORT. FLERA SVAR MÖJLIGA.**

- 1 ☐ Höga krav på vetenskaplig expertis inom området
- 2 ☐ Helt fristående från alla ekonomiska eller industriella intressen
- 3 ☐ Förmåga att klart och enkelt kunna förklara vad som händer
- 4 ☐ Verklig förståelse för vad allmänheten egentligen bryr sig om/vill veta
- 5 ☐ Helt fristående från alla politiska intressen
- 6 ☐ Höga krav på expertkunskap i hälsofrågor
- 7 ☐ Annat
- 8 ☐ Vet ej

62. Jag ska nu läsa upp några olika åsikter om kärnenergi och radioaktivitet. Kan Du för var och en av dem säga mig om Du är böjd att instämma eller böjd att inte instämma? **LÄS UPP.**

	Böjd att		
	Instämna	Inte instämna	Vet ej
	1	2	3
a) Att bo nära ett kärnkraftverk ökar risken att få cancer eller föda missbildade barn	<input type="checkbox"/>	<input type="checkbox"/>	<input type="checkbox"/>
b) Problemet med radioaktivt avfall har ännu inte lösts: att dumpa avfallet på havets botten eller att begrava det i berggrunden kan inte göras utan att förgifta miljön	<input type="checkbox"/>	<input type="checkbox"/>	<input type="checkbox"/>
c) I Sverige är risken för radioaktiv förgiftning mindre än risken för kemisk förgiftning	<input type="checkbox"/>	<input type="checkbox"/>	<input type="checkbox"/>
d) En olycka som den i Tjernobyl kan inte inträffa i ett svenskt kärnkraftverk	<input type="checkbox"/>	<input type="checkbox"/>	<input type="checkbox"/>
e) Ett land som har ett kärnkraftverk nära sina gränser måste hela tiden informera grannländerna om hur kärnkraftverket sköts/fungerar	<input type="checkbox"/>	<input type="checkbox"/>	<input type="checkbox"/>

63. Nu ska jag visa Dig ett antal situationer som kan utsätta folk för radioaktivitet. Kan Du från den här listan (**VISA KORT**) välja de två situationer vilka Du anser skulle få de värsta konsekvenserna? (**ENDAST TVÅ SVAR**).

- 1 ☐ Att bo nära ett kärnkraftverk
- 2 ☐ Att tillbringa en lång tid uppe i bergen
- 3 ☐ Att bo nära en urangruva
- 4 ☐ Nedsläpp från atomvapen tester eller prov .
- 5 ☐ Att låta röntga sig
- 6 ☐ Att bo nära en väg där radioaktiva ämnen eller avfall transporteras
- 7 ☐ Att flyga i ett flygplan på hög höjd
- 8 ☐ Inget av detta (**SPONTANT**)
- 9 ☐ Vet ej

**STÄLL FRÅGORNA 64-84 ENDAST TILL DE SOM ÄR 15-24 ÅR.**

Och så till ett annat ämne.

64. a) Problemet med narkomaner/narkotikamissbrukare kan ses på olika sätt. Tycker Du att det i första hand är...**VISA KORT**.

b) Och i andra hand?

a)	b)
Första hand	I andra hand

Ett mognadsproblem (det är mest unga människor som blir narkomaner)

1 ☐

1 ☐

En socialt problem (narkomaner är en börda för samhället)

2 ☐

2 ☐

Ett hälsoproblem (narkomaner förstör sin hälsa)

3 ☐

3 ☐

Ett moraliskt problem (narkomaner behöver vård)

4 ☐

4 ☐

Ett kriminellt problem (narkomaner ökar osäkerheten ute i samhället)

5 ☐

5 ☐

Ett ekonomiskt problem (narkomaner lägger alla sina pengar på droger)

6 ☐

6 ☐

Vet ej

7 ☐

7 ☐

65. Tror Du användningen av droger kan leda till, eller inte till...**LÄS UPP.**

	Ja	Nej	Vet ej
	1	2	3
a) Aids	<input type="checkbox"/>	<input type="checkbox"/>	<input type="checkbox"/>
b) Prostitution	<input type="checkbox"/>	<input type="checkbox"/>	<input type="checkbox"/>
c) Hälsoproblem	<input type="checkbox"/>	<input type="checkbox"/>	<input type="checkbox"/>
d) Sociala problem	<input type="checkbox"/>	<input type="checkbox"/>	<input type="checkbox"/>
e) Våld	<input type="checkbox"/>	<input type="checkbox"/>	<input type="checkbox"/>
f) Själv mord	<input type="checkbox"/>	<input type="checkbox"/>	<input type="checkbox"/>
g) Personligt sammanbrott	<input type="checkbox"/>	<input type="checkbox"/>	<input type="checkbox"/>
h) Problem med polisen	<input type="checkbox"/>	<input type="checkbox"/>	<input type="checkbox"/>

66. Vilka är de främsta orsakerna till att en del människor använder droger. **VISA KORT. LÄS UPP PÅSTÅENDENA. FLERA SVAR TILLÅTNA.**

- 1 ☐ Misslyckande i skolan eller på jobbet
- 2 ☐ För att glömma sina problem
- 3 ☐ Ensamhet
- 4 ☐ Man gör som sina vänner
- 5 ☐ Öka prestationsförmågan
- 6 ☐ För att få vänner
- 7 ☐ För att få bättre självförtroende
- 8 ☐ Problem med familjen
- 9 ☐ Problem i förhållandet
- 0 ☐ Vet ej

67. Vilka av följande droger...

- a)...har Du hört talas om?
- b)...har Du sett?
- c)...har Du blivit erbjuden?
- d)...tror Du är farliga?

**VISA KORT. LÄS UPP.**

	a) Hört talas om	b) Sett	c) Blivit erbjuden	d) Farlig
Marijuana	1 <input type="checkbox"/>	1 <input type="checkbox"/>	1 <input type="checkbox"/>	1 <input type="checkbox"/>
Cannabis/Hasch	2 <input type="checkbox"/>	2 <input type="checkbox"/>	2 <input type="checkbox"/>	2 <input type="checkbox"/>
Morfin	3 <input type="checkbox"/>	3 <input type="checkbox"/>	3 <input type="checkbox"/>	3 <input type="checkbox"/>
Heroin	4 <input type="checkbox"/>	4 <input type="checkbox"/>	4 <input type="checkbox"/>	4 <input type="checkbox"/>
Kokain	5 <input type="checkbox"/>	5 <input type="checkbox"/>	5 <input type="checkbox"/>	5 <input type="checkbox"/>
LSD	6 <input type="checkbox"/>	6 <input type="checkbox"/>	6 <input type="checkbox"/>	6 <input type="checkbox"/>
Crack	7 <input type="checkbox"/>	7 <input type="checkbox"/>	7 <input type="checkbox"/>	7 <input type="checkbox"/>
Ecstasy (XTC)	8 <input type="checkbox"/>	8 <input type="checkbox"/>	8 <input type="checkbox"/>	8 <input type="checkbox"/>
Klister, lösningsmedel	9 <input type="checkbox"/>	9 <input type="checkbox"/>	9 <input type="checkbox"/>	9 <input type="checkbox"/>
Anabola Steroider och andra prestationshöjande medel	0 <input type="checkbox"/>	0 <input type="checkbox"/>	0 <input type="checkbox"/>	0 <input type="checkbox"/>
Inget av dessa (SPONTANT)	1 <input type="checkbox"/>	1 <input type="checkbox"/>	1 <input type="checkbox"/>	1 <input type="checkbox"/>

**OM IP NÅGON GÅNG BLIVIT ERBJUDEN NÅGON DROG ENLIGT FRÅGA  
67c. Kod 1-0. ÖVRIGA GÅ TILL FR. 69.**

68. Hur gammal var Du när Du första gången blev erbjuden denna drog/någon av dessa droger?

--	--

**FRÅGA ALLA**

69. I allmänhet, tror Du dessa droger används ofta, ibland eller aldrig...**LÄS UPP.**

	Ofta	Ibland	Aldrig	Vet ej
	1	2	3	4
a) På gatan	<input type="checkbox"/>	<input type="checkbox"/>	<input type="checkbox"/>	<input type="checkbox"/>
b) På eller i närheten av skolor, universitetet osv	<input type="checkbox"/>	<input type="checkbox"/>	<input type="checkbox"/>	<input type="checkbox"/>
c) På fester	<input type="checkbox"/>	<input type="checkbox"/>	<input type="checkbox"/>	<input type="checkbox"/>
d) På pubar, diskotek	<input type="checkbox"/>	<input type="checkbox"/>	<input type="checkbox"/>	<input type="checkbox"/>
e) På konserter, festivaler	<input type="checkbox"/>	<input type="checkbox"/>	<input type="checkbox"/>	<input type="checkbox"/>
f) På gym/träningslokaler	<input type="checkbox"/>	<input type="checkbox"/>	<input type="checkbox"/>	<input type="checkbox"/>
g) På andra klubbar eller ställen där man tillbringar sin fritid	<input type="checkbox"/>	<input type="checkbox"/>	<input type="checkbox"/>	<input type="checkbox"/>
h) På semester	<input type="checkbox"/>	<input type="checkbox"/>	<input type="checkbox"/>	<input type="checkbox"/>

70. Att få tag på droger, tror Du att det är...**LÄS UPP.**

- |   |   |                        |
|---|---|------------------------|
| 1 <input type="checkbox"/> Mycket svårt | } | <b>→GÅ TILL FR. 72</b> |
| 2 <input type="checkbox"/> Ganska svårt |   |                        |
| 3 <input type="checkbox"/> Ganska lätt  | } | <b>→GÅ TILL FR. 71</b> |
| 4 <input type="checkbox"/> Mycket lätt  |   |                        |
| 5 <input type="checkbox"/> Vet ej       |   | <b>→GÅ TILL FR. 72</b> |

**(OM GANSKA LÄTT ELLER MYCKET LÄTT - KOD 3 OCH 4 I Fråga 70)**71. Tror Du att Du skulle kunna få tag i droger genom...**LÄS UPP.**

	Ja	Nej	Vet ej
	1	2	3
a) Vänner	<input type="checkbox"/>	<input type="checkbox"/>	<input type="checkbox"/>
b) Man/Hustru/Partner eller annan familjemedlem	<input type="checkbox"/>	<input type="checkbox"/>	<input type="checkbox"/>
c) På gatan	<input type="checkbox"/>	<input type="checkbox"/>	<input type="checkbox"/>
d) På eller i närheten av skolor, universitetet osv	<input type="checkbox"/>	<input type="checkbox"/>	<input type="checkbox"/>
e) På fester	<input type="checkbox"/>	<input type="checkbox"/>	<input type="checkbox"/>
f) På pubar/diskotek	<input type="checkbox"/>	<input type="checkbox"/>	<input type="checkbox"/>
g) På konserter, festivaler	<input type="checkbox"/>	<input type="checkbox"/>	<input type="checkbox"/>
h) På gym/träningslokaler	<input type="checkbox"/>	<input type="checkbox"/>	<input type="checkbox"/>
i) Andra klubbar/lokaler där man tillbringar sin fritid	<input type="checkbox"/>	<input type="checkbox"/>	<input type="checkbox"/>
j) Genom läkare	<input type="checkbox"/>	<input type="checkbox"/>	<input type="checkbox"/>
k) På semester	<input type="checkbox"/>	<input type="checkbox"/>	<input type="checkbox"/>

**TILL ALLA**72. Vad tycker Du är det absolut viktigaste man ska göra för att minska drog problemet?  
**VISA KORT. ETT SVAR TILLÅTET.**

- 1 ☐ *Slå till mot langarna*
- 2 ☐ Informera om droger
- 3 ☐ Uppmuntra och utbilda människor att leva ett sundare liv
- 4 ☐ Lösa sociala och ekonomiska problem som arbetslöshet
- 5 ☐ Lagstiftning som slår **mindre hårt** mot narkomanerna
- 6 ☐ Lagstiftning som slår **hårdare** mot narkomanerna
- 7 ☐ Förbättra behandlingen av narkomaner
- 8 ☐ Mer forskning
- 9 ☐ Vet ej

73. Om man vill ha mer information om droger och missbruk, vem tror Du det är bäst att tala med? **VISA KORT. LÄS UPP. FLERA SVAR TILLÅTNA.**

- 1 ☐ En kompis/vän
- 2 ☐ En läkare
- 3 ☐ Någon speciell telefonlinje, där man kan ringa om man missbrukar eller har frågor om droger
- 4 ☐ En mottagning specialiserad på droger som t ex Dopingjouren, Mariapolikliniken och liknande
- 5 ☐ Polisen/Polisstationen
- 6 ☐ Någon annan stödorganisation eller social institution dit man kan vända sig om man har problem
- 7 ☐ Vet ej

74. En del säger att det finns mediciner som är minst lika farliga att använda som de värsta droger. Vilken uppfattning har Du? Är det...**LÄS UPP.**

- 1 ☐ Helt sant
- 2 ☐ Troligen sant
- 3 ☐ Troligen inte sant
- 4 ☐ Säkert inte sant
- 5 ☐ Vet ej

75. Som Du kanske vet kan man genom urinprov se om någon använt/använder droger. Är Du böjd att instämna eller böjd att inte instämna i...**LÄS UPP.**

Instämmer	Instämmer inte	Vet j
1	2	3

- a) Att polisen borde ha rätt att ta urinprov så fort de har några misstankar
- b) Att arbetsgivare skulle tillåtas använda urinprov vid anställning
- c) Att arbetsgivare skulle tillåtas använda urinprov vid misstankar om missbruk
- d) Att försäkringsbolag skulle tillåtas använda urinprov när man tecknar livförsäkringar
- e) Att Du själv kanske skulle bli ombedd att lämna ett urinprov för test

<input type="checkbox"/>	<input type="checkbox"/>	<input type="checkbox"/>
<input type="checkbox"/>	<input type="checkbox"/>	<input type="checkbox"/>
<input type="checkbox"/>	<input type="checkbox"/>	<input type="checkbox"/>
<input type="checkbox"/>	<input type="checkbox"/>	<input type="checkbox"/>
<input type="checkbox"/>	<input type="checkbox"/>	<input type="checkbox"/>

Så kommer vi till vårt sista ämnesområde - Aids.

76. Nu ska jag läsa upp ett antal påståenden om Aids. Kan Du för vart och ett av dem tala om Du är böjd att instämma eller om Du är böjd att inte instämma?

	Böjd att		
	Instämma	Inte instämma	Vet ej
	1	2	3
a) Folk pratar för mycket om Aids	<input type="checkbox"/>	<input type="checkbox"/>	<input type="checkbox"/>
b) Man borde få mer information om Aids	<input type="checkbox"/>	<input type="checkbox"/>	<input type="checkbox"/>
c) Det satsas för mycket pengar på forskning i Aids. Det vore bättre om pengarna användes till forskning om andra sjukdomar, t ex cancer	<input type="checkbox"/>	<input type="checkbox"/>	<input type="checkbox"/>
d) Jag kommer aldrig att få Aids; det är något som rör andra människor	<input type="checkbox"/>	<input type="checkbox"/>	<input type="checkbox"/>

77. Man kan se de som har Aids på olika sätt. Här följer några sätt som ibland används för att beskriva dem som har Aids. I Ditt tycke, de personer som har Aids är det nästan alltid, eller är det inte...**LÄS UPP.**

	Ja	Nej	Vet ej
	1	2	3
a)...någon som har tagit risker i sitt sexliv	<input type="checkbox"/>	<input type="checkbox"/>	<input type="checkbox"/>
b)...någon som är sjuk och måste vårdas	<input type="checkbox"/>	<input type="checkbox"/>	<input type="checkbox"/>
c)...någon som har misskött sin hygien eller renlighet	<input type="checkbox"/>	<input type="checkbox"/>	<input type="checkbox"/>
d)...någon som har haft farligt sällskap/ umgänge	<input type="checkbox"/>	<input type="checkbox"/>	<input type="checkbox"/>
e)...någon som utgör en fara för samhället	<input type="checkbox"/>	<input type="checkbox"/>	<input type="checkbox"/>
f)...någon som har fått en blodtransfusion	<input type="checkbox"/>	<input type="checkbox"/>	<input type="checkbox"/>

78. På vilket eller vilka av följande sätt tror Du man kan få Aids?  
(JA, MÖJLIGEN ELLER NEJ). LÄS UPP.

	Ja	Möjligen	Nej	Vet ej
	1	2	3	4
a) Genom att äta mat som tillagats av någon som har Aids eller är HIV-positiv	<input type="checkbox"/>	<input type="checkbox"/>	<input type="checkbox"/>	<input type="checkbox"/>
b) Genom att ta i föremål som rörts av någon som har Aids eller är HIV-positiv	<input type="checkbox"/>	<input type="checkbox"/>	<input type="checkbox"/>	<input type="checkbox"/>
c) Genom att dricka från samma glas som någon som har Aids eller är HIV-positiv	<input type="checkbox"/>	<input type="checkbox"/>	<input type="checkbox"/>	<input type="checkbox"/>
d) Att sitta på samma toalett som någon som har Aids eller är HIV-positiv	<input type="checkbox"/>	<input type="checkbox"/>	<input type="checkbox"/>	<input type="checkbox"/>
e) Att använda samma injektionsnål/spruta som någon som har Aids eller är HIV-positiv	<input type="checkbox"/>	<input type="checkbox"/>	<input type="checkbox"/>	<input type="checkbox"/>
f) Att få blod från någon som har Aids eller är HIV-positiv	<input type="checkbox"/>	<input type="checkbox"/>	<input type="checkbox"/>	<input type="checkbox"/>
g) Att skaka hand med någon som har Aids eller är HIV-positiv	<input type="checkbox"/>	<input type="checkbox"/>	<input type="checkbox"/>	<input type="checkbox"/>
h) Att kyssa någon som har Aids eller är HIV-positiv	<input type="checkbox"/>	<input type="checkbox"/>	<input type="checkbox"/>	<input type="checkbox"/>
i) Att ha sex med någon som är Aids-smittad eller HIV-positiv	<input type="checkbox"/>	<input type="checkbox"/>	<input type="checkbox"/>	<input type="checkbox"/>
j) Genom att ta hand om någon som har Aids eller är HIV-positiv	<input type="checkbox"/>	<input type="checkbox"/>	<input type="checkbox"/>	<input type="checkbox"/>
k) Genom att ge blod	<input type="checkbox"/>	<input type="checkbox"/>	<input type="checkbox"/>	<input type="checkbox"/>
l) Genom att ge blodplasma	<input type="checkbox"/>	<input type="checkbox"/>	<input type="checkbox"/>	<input type="checkbox"/>

79. Skulle Du säga att Du på grund av Aids nu är mer rädd eller inte mer rädd för följande?  
LÄS UPP.

	Mer rädd	Inte mer rädd	Vet ej
	1	2	3
a) Den nuvarande säkerheten på blod eller blodprodukter	<input type="checkbox"/>	<input type="checkbox"/>	<input type="checkbox"/>
b) Att ge blod	<input type="checkbox"/>	<input type="checkbox"/>	<input type="checkbox"/>
c) Att få blod (blodtransfusion)	<input type="checkbox"/>	<input type="checkbox"/>	<input type="checkbox"/>
d) Att få en spruta	<input type="checkbox"/>	<input type="checkbox"/>	<input type="checkbox"/>
e) Att bli opererad	<input type="checkbox"/>	<input type="checkbox"/>	<input type="checkbox"/>

80. Det finns olika sätt att få bort problemet med Aids eller åtminstone att bromsa utvecklingen av Aids. **VISA KORT.**

- a) Om Du tittar på det här kortet, vad tror Du är det viktigaste man kan göra?  
b) Och näst viktigast osv.

**LÄS UPP.**

Viktigast	Näst viktigast osv
-----------	-----------------------

En informationskampanj om hur man kan bli smittad av Aids-virus	1 <input type="checkbox"/>	1 <input type="checkbox"/>
Anstränga sig mer för att försöka identifiera de människor som är sjuka	2 <input type="checkbox"/>	2 <input type="checkbox"/>
Att behandla de som har Aids och sköta om dem (vårda dem)	3 <input type="checkbox"/>	3 <input type="checkbox"/>
Att se till att det finns pengar till att hitta ett vaccin	4 <input type="checkbox"/>	4 <input type="checkbox"/>
Vet inte	5 <input type="checkbox"/>	5 <input type="checkbox"/>

81. Tror Du, för vart och ett av de här alternativen, att de åtgärder som vidtagits i Sverige är mycket effektiva, ganska effektiva, inte särskilt effektiva eller inte alls effektiva?  
**VISA KORT (samma som 80).**

**LÄS UPP.**

Mycket effektiva	Ganska effektiva	Inte särskilt effektiva	Inte alls effektiva	Vet ej
1	2	3	4	5

a) En informationskampanj om hur man kan bli smittad av Aids-virus	<input type="checkbox"/>	<input type="checkbox"/>	<input type="checkbox"/>	<input type="checkbox"/>	<input type="checkbox"/>
b) Anstränga sig mer för att försöka identifiera de människor som är sjuka	<input type="checkbox"/>	<input type="checkbox"/>	<input type="checkbox"/>	<input type="checkbox"/>	<input type="checkbox"/>
c) Att behandla de som har Aids och sköta om dem (vårda dem)	<input type="checkbox"/>	<input type="checkbox"/>	<input type="checkbox"/>	<input type="checkbox"/>	<input type="checkbox"/>
d) Att se till att det finns pengar till att hitta ett vaccin	<input type="checkbox"/>	<input type="checkbox"/>	<input type="checkbox"/>	<input type="checkbox"/>	<input type="checkbox"/>

82. Om vi åter titta på samma lista - kan Du för var och en av dem säga om det skulle vara meningsfullt eller inte att det blev ett samarbete inom EU? **VISA KORT (samma som 80).**

**LÄS UPP.**

Meningsfullt	Inte meningsfullt	Vet ej
1	2	3

- a) En informationskampanj om hur man kan bli smittad av Aids-virus
- b) Anstränga sig mer för att försöka identifiera de människor som är sjuka
- c) Att behandla de som har Aids och sköta om dem (vårda dem)
- d) Att se till att det finns pengar till att hitta ett vaccin

<input type="checkbox"/>	<input type="checkbox"/>	<input type="checkbox"/>
<input type="checkbox"/>	<input type="checkbox"/>	<input type="checkbox"/>
<input type="checkbox"/>	<input type="checkbox"/>	<input type="checkbox"/>
<input type="checkbox"/>	<input type="checkbox"/>	<input type="checkbox"/>

83. Tror Du eller tror Du inte att följande åtgärder är effektiva mot Aids? **VISA KORT.**

**LÄS UPP.**

Ja	Nej	Vet ej
1	2	3

- a) Spermiedödande medel
- b) Användning av kondomer
- c) P-piller
- d) Avstå från sexuellt umgänge

<input type="checkbox"/>	<input type="checkbox"/>	<input type="checkbox"/>
<input type="checkbox"/>	<input type="checkbox"/>	<input type="checkbox"/>
<input type="checkbox"/>	<input type="checkbox"/>	<input type="checkbox"/>
<input type="checkbox"/>	<input type="checkbox"/>	<input type="checkbox"/>

84. Har uppkomsten och spridningen av Aids gjort att Du personligen... **(JA ELLER NEJ) VISA KORT.**

**LÄS UPP.**

Ja	Nej	Vet ej
1	2	3

- a) Är försiktigare med saker jag rör/tar på
- b) Söker varaktighet vid val av partner
- c) Skyddar mig vid sex
- d) Undviker vissa ställen (områden/klubbar)
- e) Undviker vissa sorters människor eller sällskap

<input type="checkbox"/>	<input type="checkbox"/>	<input type="checkbox"/>
<input type="checkbox"/>	<input type="checkbox"/>	<input type="checkbox"/>
<input type="checkbox"/>	<input type="checkbox"/>	<input type="checkbox"/>
<input type="checkbox"/>	<input type="checkbox"/>	<input type="checkbox"/>
<input type="checkbox"/>	<input type="checkbox"/>	<input type="checkbox"/>

**BAKGRUNDSFRÅGOR**

- D1. När det gäller politik brukar man tala om "vänster" och "höger". Var skulle Du själv placera Dig på den här skalan. **VISA KORT. PROBA INTE. OM IP TVEKAR, FRÅGA IGEN.**

VÄNSTER					HÖGER				
1	2	3	4	5	6	7	8	9	10

- Vägrar 1 ☐  
Vet inte 2 ☐

**INGA FRÅGOR D2 OCH D3**

- D4. Om det skulle vara riksdagsval imorgon (**OM IP ÄR UNDER 18 ÅR:** och om Du fick rösta), vilket parti skulle Du då rösta på?

- 1 ☐ Moderaterna
- 2 ☐ Folkpartiet
- 3 ☐ Centern
- 4 ☐ Kds
- 5 ☐ Socialdemokraterna
- 6 ☐ Vänsterpartiet
- 7 ☐ Ny Demokrati
- 8 ☐ Miljöpartiet
- 9 ☐ Annat parti
- 0 ☐ Skulle rösta blankt
- 1 ☐ Skulle inte rösta
- 2 ☐ Vet ej
- 3 ☐ Ej svar

D5. Vilket parti röstade Du på i senaste riksdagsvalet (1994)?

- 1 ☐ Moderaterna
- 2 ☐ Folkpartiet
- 3 ☐ Centern
- 4 ☐ Kds
- 5 ☐ Socialdemokraterna
- 6 ☐ Vänsterpartiet
- 7 ☐ Ny Demokrati
- 8 ☐ Miljöpartiet
- 9 ☐ Annat parti
- 0 ☐ Röstade blankt
- 1 ☐ Röstade inte
- 2 ☐ Minns inte
- 3 ☐ Ej svar

**INGEN FRÅGA D6.**

D7. Är Du...?

- 1 ☐ Ensamstående
- 2 ☐ Gift
- 3 ☐ Sambo
- 4 ☐ Skild
- 5 ☐ Separerat
- 6 ☐ Änka/änkling

D8. Hur gammal var Du när Du slutade studera/Din skolutbildning?  
(GÄLLER STUDIER PÅ HELTID)

**OM IP FORTFARANDE STUDERAR: SKRIV 00 - GÅ TILL D10.**

SKRIV IN

--	--

D9. Efter det att Du slutade studera på heltid, har Du...(LÄS UPP)?  
(OM NEJ: SKRIV 00)

a) påbörjat någon allmän utbildning överhuvudtaget? (OM JA) För hur lång tid  
(I MÅNADER)?

--	--

b) genomfört någon utbildning genom Ditt arbete? (OM JA) För hur lång tid  
(I MÅNADER)?

--	--

D10. Kön:

- 1 ☐ Man  
2 ☐ Kvinna

D11. Hur gammal är Du?

SKRIV IN ÅLDER

--	--

D12. Hur många personer finns det totalt i hushållet, alla vuxna och barn, inklusive Dig själv?

- 1 ☐ 1 person  
2 ☐ 2 personer  
3 ☐ 3 personer  
4 ☐ 4 personer  
5 ☐ 5 personer  
6 ☐ 6 personer  
7 ☐ 7 personer  
8 ☐ 8 personer  
9 ☐ 9 personer eller fler

D13. Och hur många barn under 15 år bor hemma för närvarande?

- 1 ☐ Ett barn  
2 ☐ 2 barn  
3 ☐ 3 barn  
4 ☐ 4 barn  
5 ☐ 5 barn  
6 ☐ 6 barn  
7 ☐ 7 barn  
8 ☐ 8 barn  
9 ☐ 9 eller flera barn  
0 ☐ Inget

D14. Äger Du eller någon annan i Ditt hushåll en...? **LÄS UPP.**

- 1 ☐ Färg-TV  
2 ☐ Videobandspelare  
3 ☐ Videokamera  
4 ☐ Klockradio  
5 ☐ PC/hemdator  
6 ☐ Stillbildskamera  
7 ☐ Elektrisk bormaskin  
8 ☐ Elektrisk frityrgryta/-kokare  
9 ☐ Två bilar eller flera  
0 ☐ Sommarstuga/fritidsväning/övernattningslägenhet

- D15. a) Vilken typ av arbete/anställning/yrke har Du just nu?  
 b) **(OM IP INTE HAR NÅGOT BETALT ARBETE - ENLIGT KOD 1-4 I 15 A)**

Har Du haft något betalt arbete tidigare? Vad för typ av arbete var det?

	Nuvarande yrke	Tidigare yrke
<b>EJ AKTIVA</b>		
Hemarbetande husmor/husfar, eller utan något yrke	1 <input type="checkbox"/>	_____
Studerande	2 <input type="checkbox"/>	_____
Arbetslös, eller för närvarande utan arbete	3 <input type="checkbox"/>	_____
Pensionerad eller sjukpensionär	4 <input type="checkbox"/>	_____
<b>EGEN FÖRETAGARE</b>		
Bonde	5 <input type="checkbox"/>	1 <input type="checkbox"/>
Fiskare	6 <input type="checkbox"/>	2 <input type="checkbox"/>
Egen konsult/specialist typ advokat, egen läkarpraktik, revisor, arkitekt	7 <input type="checkbox"/>	3 <input type="checkbox"/>
Butiksägare, hantverkare eller liknande	8 <input type="checkbox"/>	4 <input type="checkbox"/>
Ägare/delägare av/i företag	9 <input type="checkbox"/>	5 <input type="checkbox"/>
<b>ANSTÄLLDA</b>		
Anställd konsult/specialist (typ anställd läkare, advokat, revisor, arkitekt)	0 <input type="checkbox"/>	6 <input type="checkbox"/>
Företagsledande ställning (VD, direktör)	1 <input type="checkbox"/>	7 <input type="checkbox"/>
Annan ledande befattning typ avdelningschef, lärare, tekniker	2 <input type="checkbox"/>	8 <input type="checkbox"/>
Anställd, huvudsakligen med skrivbordsarbete	3 <input type="checkbox"/>	9 <input type="checkbox"/>
Anställd med rörligt arbete, (typ försäljare, chaufför...)	4 <input type="checkbox"/>	0 <input type="checkbox"/>
Anställd i servicenäringen (sjukhus, restaurang, polis, brandman...)	5 <input type="checkbox"/>	1 <input type="checkbox"/>
Arbetsledare	6 <input type="checkbox"/>	2 <input type="checkbox"/>
Specialutbildad arbetare	7 <input type="checkbox"/>	3 <input type="checkbox"/>
Arbetare, ej specialutbildad	8 <input type="checkbox"/>	4 <input type="checkbox"/>
Har aldrig haft något betalt arbete		5 <input type="checkbox"/>

**D15 c) (OM BONDE ELLER ARBETE INOM LANTBRUK)**

Under vilka månader på året infaller skördetiden, eller det mesta av den?  
(FLERA SVAR TILLÅTNA).

- 1 ☐ Januari
- 2 ☐ Februari
- 3 ☐ Mars
- 4 ☐ April
- 5 ☐ Maj
- 6 ☐ Juni
- 7 ☐ Juli
- 8 ☐ Augusti
- 9 ☐ September
- 0 ☐ Oktober
- 1 ☐ November
- 2 ☐ December
- 3 ☐ Vet ej

**INGEN FRÅGA D16.**

**D17. (DE SOM ÄR ANSTÄLLDA ELLER EGNA FÖRETAGARE - SE FRÅGA D15A ELLER D15B).**

Hur många personer ansvarar Du för i Ditt arbete (ELLER: ansvarade Du för)?

- 1 ☐ Ingen
- 2 ☐ 1-5
- 3 ☐ 6-9
- 4 ☐ 10 eller fler
- 5 ☐ Vet ej

**INGEN FRÅGA D18.**

**FRÅGA ALLA**

D19. Är Du...?

**LÄS UPP.**

	Ja 1	Nej 2
a) Den i hushållet som har huvudansvaret för att handla och ta hand om hemmet	<input type="checkbox"/>	<input type="checkbox"/>
b) Den person i hushållet som tjänar mest	<input type="checkbox"/>	<input type="checkbox"/>

**STÄLL FRÅGORNA D20 OCH D22 TILL DE PERSONER SOM INTE TJÄNAR MEST - KOD 2 I D19B. ÖVRIGA, GÅ TILL D23.**

D20. Hur gammal var den person som tjänade mest i hushållet när han/hon slutade sin skolutbildning, på heltid?  
(OM PERSONEN FORTFARANDE STUDERAR, SKRIV 00)

**SKRIV IN**

--	--

D21. a) Vilket arbete/anställning/yrke har den person som tjänar mest?

b) (OM HAN/HON INTE HAR HAFT NÅGOT BETALT ARBETE - ENLIGT KOD 1-4 D21A) Har han/hon något arbete tidigare? Vad hade han/hon för typ av jobb senast?

	Nuvarande yrke	Tidigare yrke
<b>EJ AKTIVA</b>		
Hemarbetande husmor/husfar, eller utan något yrke	1 <input type="checkbox"/>	_____
Studerande	2 <input type="checkbox"/>	_____
Arbetslös, eller för närvarande utan arbete	3 <input type="checkbox"/>	_____
Pensionerad eller sjukpensionär	4 <input type="checkbox"/>	_____
<b>EGEN FÖRETAGARE</b>		
Bonde	5 <input type="checkbox"/>	1 <input type="checkbox"/>
Fiskare	6 <input type="checkbox"/>	2 <input type="checkbox"/>
Egen konsult/specialist typ advokat, egen läkarpraktik, revisor, arkitekt	7 <input type="checkbox"/>	3 <input type="checkbox"/>
Butiksägare, hantverkare eller liknande	8 <input type="checkbox"/>	4 <input type="checkbox"/>
Ägare/delägare av/i företag	9 <input type="checkbox"/>	5 <input type="checkbox"/>
<b>ANSTÄLLDA</b>		
Anställd konsult/specialist (typ anställd läkare, advokat, revisor, arkitekt)	0 <input type="checkbox"/>	6 <input type="checkbox"/>
Företagsledande ställning (VD, direktör)	1 <input type="checkbox"/>	7 <input type="checkbox"/>
Annan ledande befattning typ avdelningschef, lärare, tekniker	2 <input type="checkbox"/>	8 <input type="checkbox"/>
Anställd, huvudsakligen med skrivbordsarbete	3 <input type="checkbox"/>	9 <input type="checkbox"/>
Anställd med rörligt arbete, (typ försäljare, chaufför...)	4 <input type="checkbox"/>	0 <input type="checkbox"/>
Anställd i servicenäringen (sjukhus, restaurang, polis, brandman...)	5 <input type="checkbox"/>	1 <input type="checkbox"/>
Arbetsledare	6 <input type="checkbox"/>	2 <input type="checkbox"/>
Specialutbildad arbetare	7 <input type="checkbox"/>	3 <input type="checkbox"/>
Arbetare, ej specialutbildad	8 <input type="checkbox"/>	4 <input type="checkbox"/>
Har aldrig haft något betalt arbete		5 <input type="checkbox"/>

D22. (DE SOM ÄR ANSTÄLLDA ELLER EGNA FÖRETAGARE - SE FRÅGA D21A ELLER D21B).

Hur många personer ansvarar han/hon för i sitt arbete (ELLER: ansvarade han/hon för)?

- 1 ☐ Ingen  
 2 ☐ 1-5  
 3 ☐ 6-9  
 4 ☐ 10 eller fler  
 5 ☐ Vet ej

**STÄLL FRÅGORNA D23 - D30 ENDAST TILL DE SOM ÄR 15- 24 ÅR.**

D23. Om Du ombads att välja ett av de här fem gruppsnamnen, vilken tror Du att Du själv hör till? **VISA KORT. ENDAST ETT SVAR.**

- 1 ☐ Medelklass
- 2 ☐ Lägre medelklass
- 3 ☐ Arbetarklass
- 4 ☐ Överklass
- 5 ☐ Övre medelklass
- 6 ☐ Vägrar klassificera sig
- 7 ☐ Annat
- 8 ☐ Vet ej

**INGA FRÅGOR D24 OCH D25.**

D26. Anser Du Dig själv tillhöra någon religion? **OM JA**, vilken?

- |  |   |                      |
|--|---|----------------------|
| 1 <input type="checkbox"/> Katolicism      | } | <b>→ GÅ TILL D27</b> |
| 2 <input type="checkbox"/> Protestantism   |   |                      |
| 3 <input type="checkbox"/> Ortodox katolik |   |                      |
| 4 <input type="checkbox"/> Judendom        |   |                      |
|  |   |                      |
| 5 <input type="checkbox"/> Islam/muslim    | } | <b>→ GÅ TILL D29</b> |
| 6 <input type="checkbox"/> Buddhism        |   |                      |
| 7 <input type="checkbox"/> Hinduism        |   |                      |
| 8 <input type="checkbox"/> Annan           |   |                      |
| 9 <input type="checkbox"/> Ingen           | } |                      |
| 0 <input type="checkbox"/> Vet ej          |   |                      |

D27. **(TILL DE MED KOD 1-4 I D26)**

Hur ofta går Du i kyrkan? Går Du flera gånger i veckan, en gång i veckan, några gånger/år, en gång/år eller mera sällan eller aldrig? **ENDA ETT SVAR**

- 1 ☐ Flera gånger/vecka
- 2 ☐ En gång/vecka
- 3 ☐ Några gånger/år
- 4 ☐ En gång/år eller mera sällan
- 5 ☐ Aldrig
- 6 ☐ Vet ej

**INGEN FRÅGA D28.**

- D29. Vi behöver också lite uppgifter om hushållets inkomst. Dessa uppgifter används enbart för statistiska beräkningar. Här är en lista med olika inkomstgrupper **VISA KORT**. Var snäll och räkna alla månadslöner i familjen, pensioner och sociala bidrag, barnbidrag samt ränteinkomster och liknande.  
(Ditt svar är naturligtvis konfidentiellt).  
Kan Du vara snäll och tala om för mig vilken bokstav som bäst passar.  
**Inkomsten före skatt).**

- 1 ☐ B Under 5.000kr/månad
- 2 ☐ T 5.001-10.000kr/månad
- 3 ☐ P 10.001-15.000kr/månad
- 4 ☐ F 15.001-20.000kr/månad
- 5 ☐ E 20.001-25.000kr/månad
- 6 ☐ H 25.001-30.000kr/månad
- 7 ☐ L 30.001-35.000kr/månad
- 8 ☐ D 35.001-40.000kr/månad
- 9 ☐ R 40.001-45.000kr/månad
- 0 ☐ M 45.001-50.000kr/månad
- 1 ☐ S 50.001-55.000kr/månad
- 2 ☐ K Mer än 55.001kr/månad
- 3 ☐ Vägrar
- 4 ☐ Vet ej

- D30. Vilken är den viktigaste inkomstkällan för Ditt hushåll? **VISA KORT. ENDAST ETT SVAR.**

- 1 ☐ Arbete
- 2 ☐ Pension
- 3 ☐ Socialbidrag (arbetslöshetsersättning, sjukersättning och liknande)
- 4 ☐ Inkomster från kapital, räntor, sparande eller andra privata medel
- 5 ☐ Garanterad minimilön
- 6 ☐ Annat (trädgårdsprodukter, gåvor m m)
- 7 ☐ Vet ej/Vägrar

**INTERVJUARPROTOKOLL**

P.1. Intervjudag

Dag   Månad  P.2 När intervjun påbörjades (skriv tid)  
Skriv t.ex. 16:00 **inte** 4 PMTimme   Minuter  

P.3 Hur lång tid tog intervjun?

Minuter   

P.4 Antal personer som var närvarande vid intervjun, inklusive intervjuaren.

- 1 ☐ 2 (intervjuperson och intervjuare)
- 2 ☐ 3
- 3 ☐ 4
- 4 ☐ 5 eller fler

P.5 Hur samarbetade intervjupersonen?

- 1 ☐ Mycket bra
- 2 ☐ Ganska bra
- 3 ☐ Si så där
- 4 ☐ Dåligt

P.6 Antal invånare på orten?

- 1 ☐ Färre än 5.000
- 2 ☐ 5.000-10.000
- 3 ☐ 10.000-30.000
- 4 ☐ 30.000-50.000
- 5 ☐ 50.000-100.000
- 6 ☐ 100.000-150.000
- 7 ☐ Fler än 150.000

P.7 Region

- 1 ☐ H1
- 2 ☐ H2 (H8+H9)
- 3 ☐ H3/H4
- 4 ☐ H5/H6

P.8 Postnummer

--	--	--	--	--

P.9 Urvalsenhet?

--	--	--

P.10 Intervjuarens nummer?

--	--	--	--	--

P.11 Vägningsfaktor

--	--	--	--	--

P.12 Fanns telefon i intervjupersonens hushåll?

- 1 ☐ Ja  
2 ☐ Nej

T-10981

i

T-nummer

1	0	9	8	1
---	---	---	---	---

Landskod

1	7
---	---

Undersökningsnr.  
(INRA's)

4	3	1
---	---	---

Löpnr.

--	--	--	--

VERSION

A: KOD 1 = UDDA IP-NUMMER  
B: KOD 2 = JÄMNT IP-NUMMER

--

1a. Är Du svensk medborgare?

(OM JA). Vet Du om Ditt namn finns med i Folkbokföringsregistret (registret som ger Dig rätt att rösta i riksdagsvalet), vid Din nuvarande adress, vid en annan adress eller finns det ej upptaget?

- |                            |                       |                      |
|----------------------------|-----------------------|----------------------|
| 1 <input type="checkbox"/> | Vid denna adress      | <b>GÅ TILL FR. 2</b> |
| 2 <input type="checkbox"/> | Vid en annan adress   | <b>GÅ TILL FR. 2</b> |
| 3 <input type="checkbox"/> | Vet ej om registrerad | <b>GÅ TILL FR. 2</b> |
| 4 <input type="checkbox"/> | Ej upptagen           | <b>GÅ TILL FR. 2</b> |

1b. (OM NEJ). Vilken är Din nationalitet? Tala om vilket land (eller vilka länder) som stämmer in på Dig. (FLERA SVAR TILLÅTNA)

- |                            |                                      |                  |
|----------------------------|--------------------------------------|------------------|
| 1 <input type="checkbox"/> | Belgien                              |                  |
| 2 <input type="checkbox"/> | Danmark                              |                  |
| 3 <input type="checkbox"/> | Tyskland                             |                  |
| 4 <input type="checkbox"/> | Grekland                             |                  |
| 5 <input type="checkbox"/> | Spanien                              |                  |
| 6 <input type="checkbox"/> | Frankrike                            |                  |
| 7 <input type="checkbox"/> | Irland                               |                  |
| 8 <input type="checkbox"/> | Italien                              |                  |
| 9 <input type="checkbox"/> | Luxemburg                            |                  |
| 0 <input type="checkbox"/> | Nederländerna                        |                  |
| 1 <input type="checkbox"/> | Portugal                             |                  |
| 2 <input type="checkbox"/> | Storbritannien (England, Nordirland) |                  |
| 3 <input type="checkbox"/> | Österrike                            |                  |
| 5 <input type="checkbox"/> | Finland                              |                  |
| 6 <input type="checkbox"/> | Annat land                           | <b>→ AVSLUTA</b> |
| 7 <input type="checkbox"/> | Vet ej                               | <b>→ AVSLUTA</b> |

2. På det stora hela, är Du mycket nöjd, ganska nöjd, ganska missnöjd eller mycket missnöjd med det liv Du lever? Skulle Du säga att Du är...**LÄS UPP.**

- |                            |                 |
|----------------------------|-----------------|
| 1 <input type="checkbox"/> | Mycket nöjd     |
| 2 <input type="checkbox"/> | Ganska nöjd     |
| 3 <input type="checkbox"/> | Ganska missnöjd |
| 4 <input type="checkbox"/> | Mycket missnöjd |
| 5 <input type="checkbox"/> | Vet ej          |

3. När Du träffar vänner och bekanta diskuterar Ni då politik ofta, ibland eller aldrig?

- |                            |        |
|----------------------------|--------|
| 1 <input type="checkbox"/> | Ofta   |
| 2 <input type="checkbox"/> | Ibland |
| 4 <input type="checkbox"/> | Aldrig |
| 5 <input type="checkbox"/> | Vet ej |

4. När Du har en stark åsikt försöker Du då övertala Dina vänner, släkt eller arbetskamrater så att de håller med Dig? Händer det...**LÄS UPP.**

- 1 ☐ Ofta  
 2 ☐ Ibland  
 3 ☐ Sällan  
 4 ☐ Aldrig  
 5 ☐ Vet ej

5. Hur ofta...**VISA KORT.**

a) ser Du nyheter på TV?

b) läser Du nyheterna i dagstidningen?

c) lyssnar Du på nyheterna i radion?

Varje dag	Flera gånger i veckan	En eller två ggr/veckan	Mer sällan	Aldrig	Vet ej
1	2	3	4	5	6

a) Nyheter på  
TV

☐ ☐ ☐ ☐ ☐ ☐

b) Nyheter i  
dags-  
tidningen

☐ ☐ ☐ ☐ ☐ ☐

c) Nyheter i  
radion

☐ ☐ ☐ ☐ ☐ ☐

- 6 a) På det stora hela, är Du mycket nöjd, ganska nöjd, ganska missnöjd eller mycket missnöjd med hur demokratin fungerar i Sverige? **VISA KORT.**

b) Och när det gäller demokratin i EU (Europeiska gemenskapen)?

c) Och när det gäller demokratin i din kommun/landsting? **LÄS UPP. (VÄLJ DET BÄSTA UTTRYCKET).**

Mycket nöjd	Ganska nöjd	Ganska missnöjd	Mycket missnöjd	Vet ej
1	2	3	4	5

a) i Sverige

☐ ☐ ☐ ☐ ☐

b) i EU (Europeiska  
gemenskapen)

☐ ☐ ☐ ☐ ☐

c) i din kommun/landsting

☐ ☐ ☐ ☐ ☐

**TILL ALLA INTERVJUARE:****OBS! STÄLL ENDAST EN AV FRÅGORNA 7 FYLL I UDDA ELLER JÄMT IP-NUMMER!**

- 1 ☐ Udda siffra, dvs. 1,3,5,7,9 → STÄLL FRÅGA 7 VERSION A  
2 ☐ Jämn slutsiffra, dvs. 2,4 6,8,0 → STÄLL FRÅGA 7 VERSION B

**VERSION A**

7. Är Du för eller emot försöken som görs för enandet av Europa?

**LÄS UPP.**

Är Du...

- 1 ☐ För - i stor utsträckning  
2 ☐ För - i viss utsträckning  
3 ☐ Emot - i viss utsträckning  
4 ☐ Emot - i stor utsträckning  
5 ☐ Vet ej

**VERSION B**

7. Är Du för eller emot försöken som görs för enandet av Västeuropa?

**LÄS UPP.**

Är Du...

- 1 ☐ För - i stor utsträckning  
2 ☐ För - i viss utsträckning  
3 ☐ Emot - i viss utsträckning  
4 ☐ Emot - i stor utsträckning  
5 ☐ Vet ej

8. Tycker Du att Sveriges medlemskap i EU är...**LÄS UPP.**

- 1 ☐ Bra för Sverige  
2 ☐ Dåligt för Sverige  
3 ☐ Varken bra eller dåligt  
4 ☐ Vet ej

9. Med hänsyn till allt Du känner till, skulle Du säga att Sverige har tjänat på eller förlorat på att gå med i EU?

- 1 ☐ Tjänat  
2 ☐ Förlorat  
3 ☐ Vet ej

10. Om Du imorgon fick höra att EU hade lagts ned, skulle Du då bli mycket ledsen, likgiltig eller lättad?

- 1 ☐ Mycket ledsen  
2 ☐ Likgiltig  
3 ☐ Lättad  
4 ☐ Vet ej

11. Hur tycker Du att dagens Europeiska union och dess enande fortlöper? Titta på de här bilderna och tala om för mig vilken som bäst passar in på Din åsikt om fortlöpandet av EUs enande. **VISA KORT.** Nr. 1 står stilla, nr. 7 avancerar så fort det går.

- 1 ☐
- 2 ☐
- 3 ☐
- 4 ☐
- 5 ☐
- 6 ☐
- 7 ☐
- 8 ☐ Vet ej

12. Och vilken åsikt överensstämmer bäst med vad Du vill?  
**VISA KORT. (SAMMA SOM FR.11).**

- 1 ☐
- 2 ☐
- 3 ☐
- 4 ☐
- 5 ☐
- 6 ☐
- 7 ☐
- 8 ☐ Vet ej

**TILL ALLA INTERVJUARE:****OBS! STÄLL ENDAST EN AV FRÅGORNA 7 FYLL I UDDA ELLER JÄMT IP-NUMMER!**

- 1 ☐ Udda siffra, dvs. 1,3,5,7,9 → STÄLL FRÅGA 13 VERSION A  
 2 ☐ Jämn slutsiffra, dvs. 2,4 6,8,0 → STÄLL FRÅGA 13 VERSION B

**VERSION A**13. Har Du hört talas om eller läst om följande begrepp under de senaste 3 månaderna? **LÄS UPP.****VERSION B**13. Har Du under den senaste tiden hört talas om eller läst om...? **LÄS UPP.**

	Ja	Nej	Ve j ej
	1	2	3
a) EU-parlamentet	<input type="checkbox"/>	<input type="checkbox"/>	<input type="checkbox"/>
b) EU- kommissionen i Bryssel dvs Kommissionen för Europeiska Unionen	<input type="checkbox"/>	<input type="checkbox"/>	<input type="checkbox"/>
c) Ministerrådet för EU dvs medlemmar från de olika ländernas regeringar i samråd	<input type="checkbox"/>	<input type="checkbox"/>	<input type="checkbox"/>
d) Europeiska domstolen i Luxemburg dvs EU-domstolen.	<input type="checkbox"/>	<input type="checkbox"/>	<input type="checkbox"/>
e) Den enade Europeiska marknaden som startade 1993	<input type="checkbox"/>	<input type="checkbox"/>	<input type="checkbox"/>
f) Maastrichtavtalet, som trädde i kraft november 1993 och som verkar för en europeisk valuta senast 1999	<input type="checkbox"/>	<input type="checkbox"/>	<input type="checkbox"/>
g) Regeringskonferansen som planeras till 1996 för att utvärdera och revidera Maastrichtavtalet	<input type="checkbox"/>	<input type="checkbox"/>	<input type="checkbox"/>
h) Ett "Tva Stegs Europa" vilket skulle innebära att ett antal av EU's medlemsländer går snabbare framåt mot ett mer integrerat Europa än andra	<input type="checkbox"/>	<input type="checkbox"/>	<input type="checkbox"/>
i) Diskussioner om eventuellt medlemskap för länder i Central- och Östeuropa	<input type="checkbox"/>	<input type="checkbox"/>	<input type="checkbox"/>
j) Schengenavtalet, påskrivet av 7 länder inom EU (Belgien, Tyskland, Spanien, Frankrike, Luxemburg, Holland och Portugal) som avskaffar regelbundna kontroller av människor inom EU's gränser och förstärker kontrollen för människor utanför gränserna	<input type="checkbox"/>	<input type="checkbox"/>	<input type="checkbox"/>

14. Med hänsyn till allt Du känner till, hur välinformerad känner Du Dig om EU, EUs förfaringssätt, EUs institutioner? **LÄS UPP**

- 1 ☐ Mycket väl informerad  
 2 ☐ Ganska väl informerad  
 3 ☐ Inte så väl informerad  
 4 ☐ Inte alls informerad  
 5 ☐ Vet ej

15. Vilket av följande påståenden kommer närmast Din åsikt? **VISA KORT. LÄS UPP. (ETT SVAR)**

- 1 ☐ Jag behöver verkligen veta mycket mer om Europeiska Unionen  
 2 ☐ Jag skulle vilja ha mer information om Europeiska Unionen  
 3 ☐ Jag är nöjd med det jag redan vet om Europeiska Unionen  
 4 ☐ Vet ej

16. När Du söker efter mer information om EU, EUs förfaringssätt, EUs institutionerna, var letar Du först? **(FLERA SVAR TILLÅTNA - PROBA)** Något annat?

---



---



---

36. 1. 4. 7. 10. 13. 16. 19. 22. 25. 28. 31. 34.  
 2. 5. 8. 11. 14. 17. 20. 23. 26. 29. 32. 35.  
 3. 6. 9. 12. 15. 18. 21. 24. 27. 30. 33. 36.

17. Här är en karta och en lista med alla länder i Europa. Vill Du vara snäll och ge mig namn eller nummer på de länder som är medlemmar i EU?

**VISA KARTAN.**

- |                             |                             |                             |                             |                             |                             |
|-----------------------------|-----------------------------|-----------------------------|-----------------------------|-----------------------------|-----------------------------|
| 01 <input type="checkbox"/> | 09 <input type="checkbox"/> | 17 <input type="checkbox"/> | 25 <input type="checkbox"/> | 33 <input type="checkbox"/> | 41 <input type="checkbox"/> |
| 02 <input type="checkbox"/> | 10 <input type="checkbox"/> | 18 <input type="checkbox"/> | 26 <input type="checkbox"/> | 34 <input type="checkbox"/> | 42 <input type="checkbox"/> |
| 03 <input type="checkbox"/> | 11 <input type="checkbox"/> | 19 <input type="checkbox"/> | 27 <input type="checkbox"/> | 35 <input type="checkbox"/> | 43 <input type="checkbox"/> |
| 04 <input type="checkbox"/> | 12 <input type="checkbox"/> | 20 <input type="checkbox"/> | 28 <input type="checkbox"/> | 36 <input type="checkbox"/> | 44 <input type="checkbox"/> |
| 05 <input type="checkbox"/> | 13 <input type="checkbox"/> | 21 <input type="checkbox"/> | 29 <input type="checkbox"/> | 37 <input type="checkbox"/> | 45 <input type="checkbox"/> |
| 06 <input type="checkbox"/> | 14 <input type="checkbox"/> | 22 <input type="checkbox"/> | 30 <input type="checkbox"/> | 38 <input type="checkbox"/> | 46 <input type="checkbox"/> |
| 07 <input type="checkbox"/> | 15 <input type="checkbox"/> | 23 <input type="checkbox"/> | 31 <input type="checkbox"/> | 39 <input type="checkbox"/> | 47 <input type="checkbox"/> |
| 08 <input type="checkbox"/> | 16 <input type="checkbox"/> | 24 <input type="checkbox"/> | 32 <input type="checkbox"/> | 40 <input type="checkbox"/> | 48 <input type="checkbox"/> |

18. Österrike, Finland och Sverige blev medlem i EU 1 januari 1995.

När allt kommer omkring, tror Du att detta har en positiv inverkan, negativ inverkan, eller ingen inverkan alls för... **LÄS UPP.**

|   | Positiv<br>inverkan      | Negativ<br>inverkan      | Ingen<br>inverkan<br>alls | Vet ej                   |
|---|--------------------------|--------------------------|---------------------------|--------------------------|
|   | 1                        | 2                        | 3                         | 4                        |
| a) Människor som Du själv                         | <input type="checkbox"/> | <input type="checkbox"/> | <input type="checkbox"/>  | <input type="checkbox"/> |
| b) Sverige  | <input type="checkbox"/> | <input type="checkbox"/> | <input type="checkbox"/>  | <input type="checkbox"/> |
| c) Europeiska Unionen                             | <input type="checkbox"/> | <input type="checkbox"/> | <input type="checkbox"/>  | <input type="checkbox"/> |
| d) Jämställdhet mellan män och<br>kvinnor inom EU | <input type="checkbox"/> | <input type="checkbox"/> | <input type="checkbox"/>  | <input type="checkbox"/> |
| e) Arbetslösheten inom<br>Europeiska Unionen      | <input type="checkbox"/> | <input type="checkbox"/> | <input type="checkbox"/>  | <input type="checkbox"/> |
| f) Vårt förhållningssätt mot<br>Östeuropa         | <input type="checkbox"/> | <input type="checkbox"/> | <input type="checkbox"/>  | <input type="checkbox"/> |
| g) Vår konkurrenskraft i världen                  | <input type="checkbox"/> | <input type="checkbox"/> | <input type="checkbox"/>  | <input type="checkbox"/> |

19. Redan sedan en tid tillbaka har det talats om ett (Två-Stegs Europa). Med detta menar man att en del länder kommer att fortsätta att utarbeta en gemensam europeisk politik inom vissa viktiga områden där andra länder inte är redo för detta.

Kan Du för vart och ett av dessa länder, vara snäll och tala om för mig om Du tror att de är redo eller inte är redo för att fortsätta utarbetningen av en gemensam europeisk politik inom vissa viktiga områden? **VISA KORT. LÄS UPP LÄNDERNA.**

|                   | Ja, redo                 | Nej, ej redo             | Vet ej                   |
|-------------------|--------------------------|--------------------------|--------------------------|
|                   | 1                        | 2                        | 3                        |
| a) Belgien        | <input type="checkbox"/> | <input type="checkbox"/> | <input type="checkbox"/> |
| b) Danmark        | <input type="checkbox"/> | <input type="checkbox"/> | <input type="checkbox"/> |
| c) Tyskland       | <input type="checkbox"/> | <input type="checkbox"/> | <input type="checkbox"/> |
| d) Grekland       | <input type="checkbox"/> | <input type="checkbox"/> | <input type="checkbox"/> |
| e) Spanien        | <input type="checkbox"/> | <input type="checkbox"/> | <input type="checkbox"/> |
| f) Frankrike      | <input type="checkbox"/> | <input type="checkbox"/> | <input type="checkbox"/> |
| g) Irland         | <input type="checkbox"/> | <input type="checkbox"/> | <input type="checkbox"/> |
| h) Italien        | <input type="checkbox"/> | <input type="checkbox"/> | <input type="checkbox"/> |
| i) Luxemburg      | <input type="checkbox"/> | <input type="checkbox"/> | <input type="checkbox"/> |
| j) Holland        | <input type="checkbox"/> | <input type="checkbox"/> | <input type="checkbox"/> |
| k) Portugal       | <input type="checkbox"/> | <input type="checkbox"/> | <input type="checkbox"/> |
| l) Storbritannien | <input type="checkbox"/> | <input type="checkbox"/> | <input type="checkbox"/> |
| m) Österrike      | <input type="checkbox"/> | <input type="checkbox"/> | <input type="checkbox"/> |
| n) Finland        | <input type="checkbox"/> | <input type="checkbox"/> | <input type="checkbox"/> |
| o) Sverige        | <input type="checkbox"/> | <input type="checkbox"/> | <input type="checkbox"/> |

20. Med denna idé om ett "Tva Stegs Europa", vilket av följande påståenden stämmer bäst in på vad Du tycker? **VISA KORT. LÄS UPP.**

- 1 ☐ Att de länder som är redo att utarbeta en gemensam europeisk politik inom vissa viktiga områden skall göra det, och inte behöva vänta på de andra
- 2 ☐ Eller att de länder som är redo att utarbeta en gemensam europeisk politik inom vissa viktiga områden borde vänta tills alla medlemsländerna är redo
- 3 ☐ Vet ej

21. a) Vilka länders regeringar är mest benägna att gemensamt samarbeta inom EU? **VISA KORT. HÖGST TRE LÄNDER.**

b) Och vilka länders regeringar är minst benägna att gemensamt samarbeta inom EU. **VISA KORT. HÖGST TRE LÄNDER.**

|                | a) Mest benägna<br>HÖGST 3 SVAR | b) Minst benägna<br>HÖGST 3 SVAR |
|----------------|---------------------------------|----------------------------------|
| Belgien        | 1                               | 1                                |
| Danmark        | 2                               | 2                                |
| Tyskland       | 3                               | 3                                |
| Grekland       | 4                               | 4                                |
| Spanien        | 5                               | 5                                |
| Frankrike      | 6                               | 6                                |
| Irland         | 7                               | 7                                |
| Italien        | 8                               | 8                                |
| Luxemburg      | 9                               | 9                                |
| Holland        | 0                               | 0                                |
| Portugal       | 1                               | 1                                |
| Storbritannien | 2                               | 2                                |
| Österrike      | 3                               | 3                                |
| Finland        | 4                               | 4                                |
| Sverige        | 5                               | 5                                |

22. Vilka av dessa tre alternativ skulle Du föredra när det gäller den närmaste framtiden för EU? **VISA KORT. LÄS UPP.** Var snäll och välj ett alternativ.

- 1 ☐ EU skall förbli som det är nu
- 2 ☐ Medlemsländerna borde samarbeta mer inom det EU som finns idag
- 3 ☐ Nya medlemsländer borde gå med
- 4 ☐ Slöpa/Skrota EU (SPONTANT)
- 5 ☐ Inget av detta (SPONTANT)
- 6 ☐ Vet ej

23. Inom den närmaste framtiden ser Du på Dig själv som...? **LÄS UPP. ETT SVAR TILLÅTET.**

- 1 ☐ Enbart svensk
- 2 ☐ Som svensk och som europé
- 3 ☐ Som europé och svensk
- 4 ☐ Enbart som europé
- 5 ☐ Vet ej

24. Försök tänka Dig Europa år 2010. Tror Du att följande har förverkligats då, eller ej?  
**LÄS UPP. ROTERA.**

| Ja | Nej | Vet ej |
|----|-----|--------|
| 1  | 2   | 3      |

- |   |                          |                          |                          |
|---|--------------------------|--------------------------|--------------------------|
| a) Andra europeiska länder, som t.ex. Ungern, Polen, Tjeckien och Slovakien, har blivit EU medlemmar                                  | <input type="checkbox"/> | <input type="checkbox"/> | <input type="checkbox"/> |
| b) Du själv och Dina barn kommer att alltså oftast använda sedlar och checker i en gemensam europeisk valuta                          | <input type="checkbox"/> | <input type="checkbox"/> | <input type="checkbox"/> |
| c) Du själv och Dina barn kommer att studera, arbeta och leva i vilket europeiskt land som helst, precis så som Du gör i Sverige idag | <input type="checkbox"/> | <input type="checkbox"/> | <input type="checkbox"/> |
| d) Vi kommer, att tillsammans inom EU, bekämpa terrorism och organiserad brottslighet som t.ex. maffian                               | <input type="checkbox"/> | <input type="checkbox"/> | <input type="checkbox"/> |
| e) EU kommer att handla gemensamt vad gäller det militära och försvarspolitiken   | <input type="checkbox"/> | <input type="checkbox"/> | <input type="checkbox"/> |
| f) EU kommer att handla gemensamt när det gäller huvudinriktningen av den ekonomiska politiken  | <input type="checkbox"/> | <input type="checkbox"/> | <input type="checkbox"/> |
| g) EU kommer handla gemensamt när det gäller huvudinriktningen av socialpolitik och sysselsättningspolitiken                          | <input type="checkbox"/> | <input type="checkbox"/> | <input type="checkbox"/> |
| h) Inom hela EU kommer arbetslösheten ha minskat, jämfört med idag  | <input type="checkbox"/> | <input type="checkbox"/> | <input type="checkbox"/> |
| i) Europas varor och tjänster kommer att vara lika konkurrenskraftiga som de amerikanska varorna/tjänsterna på världsmarknaden        | <input type="checkbox"/> | <input type="checkbox"/> | <input type="checkbox"/> |
| j) Europas varor och tjänster kommer att vara lika konkurrenskraftiga som de japanska varorna/tjänsterna på världsmarknaden           | <input type="checkbox"/> | <input type="checkbox"/> | <input type="checkbox"/> |

25. Ställs ej.

26. Ställs ej.

## TILL ALLA

27. Är Du för eller emot skapandet av en europeisk regering inom EU, som skulle vara ansvarig inför EU-parlamentet?

- 1 ☐ För  
 2 ☐ Emot  
 3 ☐ Vet ej

28. En del tycker att den svenska regeringen ska fatta beslut i vissa politiska frågor, medan man i andra frågor ska fatta beslut gemensamt inom EU. I vilka av följande politiska frågor tycker Du den svenska regeringen ska fatta beslut, och i vilka ska man gemensamt fatta beslut inom EU?

**LÄS UPP. ROTERA.**

|   | Svenska<br>regeringen    | EU                       | Vet ej                   |
|---|--------------------------|--------------------------|--------------------------|
|   | 1                        | 2                        | 3                        |
| a) Försvaret  | <input type="checkbox"/> | <input type="checkbox"/> | <input type="checkbox"/> |
| b) Skyddandet av miljön   | <input type="checkbox"/> | <input type="checkbox"/> | <input type="checkbox"/> |
| c) Valutan  | <input type="checkbox"/> | <input type="checkbox"/> | <input type="checkbox"/> |
| d) Samarbete med U-länder. tredje världen                                   | <input type="checkbox"/> | <input type="checkbox"/> | <input type="checkbox"/> |
| e) Hälsan och den sociala välfärden   | <input type="checkbox"/> | <input type="checkbox"/> | <input type="checkbox"/> |
| f) Utbildning   | <input type="checkbox"/> | <input type="checkbox"/> | <input type="checkbox"/> |
| g) Grundläggande regler för Radio/TV och pressen                            | <input type="checkbox"/> | <input type="checkbox"/> | <input type="checkbox"/> |
| h) Vetenskaplig och teknisk forskning                                       | <input type="checkbox"/> | <input type="checkbox"/> | <input type="checkbox"/> |
| i) Momsens storlek  | <input type="checkbox"/> | <input type="checkbox"/> | <input type="checkbox"/> |
| j) Utrikespolitiken mot länder utanför EU                                   | <input type="checkbox"/> | <input type="checkbox"/> | <input type="checkbox"/> |
| k) Att arbetstagarnas representanter skall få sitta med i företagsstyrelsen | <input type="checkbox"/> | <input type="checkbox"/> | <input type="checkbox"/> |
| l) Industripolitiken  | <input type="checkbox"/> | <input type="checkbox"/> | <input type="checkbox"/> |
| m) Kulturpolitiken  | <input type="checkbox"/> | <input type="checkbox"/> | <input type="checkbox"/> |
| n) Invandringspolitiken   | <input type="checkbox"/> | <input type="checkbox"/> | <input type="checkbox"/> |
| o) Regler för politisk asyl   | <input type="checkbox"/> | <input type="checkbox"/> | <input type="checkbox"/> |
| p) Arbetstagarnas hälsa och säkerhet  | <input type="checkbox"/> | <input type="checkbox"/> | <input type="checkbox"/> |
| q) Kampen mot arbetslösheten  | <input type="checkbox"/> | <input type="checkbox"/> | <input type="checkbox"/> |
| r) Kampen mot droger  | <input type="checkbox"/> | <input type="checkbox"/> | <input type="checkbox"/> |
| s) Jordbruket   | <input type="checkbox"/> | <input type="checkbox"/> | <input type="checkbox"/> |
| t) Jämställdhet mellan män och kvinnor                                      | <input type="checkbox"/> | <input type="checkbox"/> | <input type="checkbox"/> |
| u) Konsumenträtt  | <input type="checkbox"/> | <input type="checkbox"/> | <input type="checkbox"/> |
| v) Stöd till regioner som har det svårt ekonomiskt                          | <input type="checkbox"/> | <input type="checkbox"/> | <input type="checkbox"/> |

29. Faktum är att Sveriges regering och riksdag har kommit överens med de andra länderna inom europeiska unionen om att en rad av områden inom politiken kommer att avgöras gemensamt inom EU, och inte av varje enskilt land för sig. Kan Du tala om för mig inom vilket område eller vilka områden av politiken som redan, åtminstone i viss utsträckning, beslutas på europeisk nivå? **VISA KORT.**

- 1 ☐ Försvaret
- 2 ☐ Skyddandet av miljön
- 3 ☐ Valutan
- 4 ☐ Samarbete med U-länder, tredje världen
- 5 ☐ Hälsan och sociala välfärden
- 6 ☐ Utbildning
- 7 ☐ Grundläggande regler för Radio/TV och pressen
- 8 ☐ Vetenskaplig och teknisk forskning
- 9 ☐ Momsens storlek
- 0 ☐ Utrikespolitik gentemot länder utanför EU
- 1 ☐ Att arbetstagarnas representanter skall få sitta med i företagsstyrelsen
- 2 ☐ Industripolitiken
- 3 ☐ Kulturpolitiken
- 4 ☐ Invandringspolitiken
- 5 ☐ Regler för politisk asyl
- 6 ☐ Arbetstagarnas hälsa och säkerhet
- 7 ☐ Kampen mot arbetslösheten
- 8 ☐ Kampen mot droger
- 9 ☐ Jordbruket
- 0 ☐ Jämställdhet mellan kvinnor och män
- 1 ☐ Konsumenträtt
- 2 ☐ Stöd till regioner som har det svårt ekonomiskt
- 3 ☐ Vet ej

30. I själva verket är det så att inom alla dessa områden, åtminstone i viss utsträckning, sker det gemensamma beslut inom EU. Kan Du tala om för mig, för vart och ett av följande områden, om Du skulle vilja få mer information om detta område, eller inte.

**VISA KORT.**

|   | Ja                       | Nej                      | Vet ej                   |
|---|--------------------------|--------------------------|--------------------------|
|   | 1                        | 2                        | 3                        |
| a) Försvaret  | <input type="checkbox"/> | <input type="checkbox"/> | <input type="checkbox"/> |
| b) Skyddandet av miljön   | <input type="checkbox"/> | <input type="checkbox"/> | <input type="checkbox"/> |
| c) Valutan  | <input type="checkbox"/> | <input type="checkbox"/> | <input type="checkbox"/> |
| d) Samarbete med U-länder, tredje världen                                   | <input type="checkbox"/> | <input type="checkbox"/> | <input type="checkbox"/> |
| e) Hälsan och den sociala välfärden   | <input type="checkbox"/> | <input type="checkbox"/> | <input type="checkbox"/> |
| f) Utbildning   | <input type="checkbox"/> | <input type="checkbox"/> | <input type="checkbox"/> |
| g) Grundläggande regler för Radio/TV och pressen                            | <input type="checkbox"/> | <input type="checkbox"/> | <input type="checkbox"/> |
| h) Vetenskaplig och teknisk forskning                                       | <input type="checkbox"/> | <input type="checkbox"/> | <input type="checkbox"/> |
| i) Momsens storlek  | <input type="checkbox"/> | <input type="checkbox"/> | <input type="checkbox"/> |
| j) Utrikespolitiken mot länder utanför EU                                   | <input type="checkbox"/> | <input type="checkbox"/> | <input type="checkbox"/> |
| k) Att arbetstagarnas representanter skall få sitta med i företagsstyrelsen | <input type="checkbox"/> | <input type="checkbox"/> | <input type="checkbox"/> |
| l) Industripolitiken  | <input type="checkbox"/> | <input type="checkbox"/> | <input type="checkbox"/> |
| m) Kulturpolitiken  | <input type="checkbox"/> | <input type="checkbox"/> | <input type="checkbox"/> |
| n) Invandringspolitiken   | <input type="checkbox"/> | <input type="checkbox"/> | <input type="checkbox"/> |
| o) Regler för politisk asyl   | <input type="checkbox"/> | <input type="checkbox"/> | <input type="checkbox"/> |
| p) Arbetstagarnas hälsa och säkerhet  | <input type="checkbox"/> | <input type="checkbox"/> | <input type="checkbox"/> |
| q) Kampen mot arbetslösheten  | <input type="checkbox"/> | <input type="checkbox"/> | <input type="checkbox"/> |
| r) Kampen mot droger  | <input type="checkbox"/> | <input type="checkbox"/> | <input type="checkbox"/> |
| s) Jordbruket   | <input type="checkbox"/> | <input type="checkbox"/> | <input type="checkbox"/> |
| t) Jämställdhet mellan män och kvinnor                                      | <input type="checkbox"/> | <input type="checkbox"/> | <input type="checkbox"/> |
| u) Konsumenträtt  | <input type="checkbox"/> | <input type="checkbox"/> | <input type="checkbox"/> |
| v) Stöd till regioner som har det svårt ekonomiskt                          | <input type="checkbox"/> | <input type="checkbox"/> | <input type="checkbox"/> |

**FRÅGORNA 31-33: OM MINST ETT POSITIVT SVAR PÅ FRÅGA 30.**

31. I största allmänhet, hur skulle Du föredra att få denna information?

**VISA KORT. LÄS UPP. ETT SVAR TILLÅTET.**

- 1 ☐ En kortfattad folder, som bara ger en överblick
- 2 ☐ En mer detaljerad broschyr
- 3 ☐ En komplett beskrivning i bokform
- 4 ☐ Ett videoband
- 5 ☐ En CD-rom, en datadiskett
- 6 ☐ En dataterminal där Du själv kan konsultera databaser
- 7 ☐ Vet ej

32. För att få sådan information, skulle Du då vara beredd, eller inte vara beredd, att.....?  
**LÄS UPP.**

|  | Ja                       | Nej                      | Vet ej                   |
|--|--------------------------|--------------------------|--------------------------|
|  | 1                        | 2                        | 3                        |
| a) Ringa ett för detta speciellt avsett telefonnummer och betala för det   | <input type="checkbox"/> | <input type="checkbox"/> | <input type="checkbox"/> |
| b) Skicka ett fax till ett speciellt nummer och betala för det             | <input type="checkbox"/> | <input type="checkbox"/> | <input type="checkbox"/> |
| c) Ringa ett avgiftsfritt telefonnummer                                    | <input type="checkbox"/> | <input type="checkbox"/> | <input type="checkbox"/> |
| d) Skicka ett fax till ett speciellt avgiftsfritt telefonnummer            | <input type="checkbox"/> | <input type="checkbox"/> | <input type="checkbox"/> |
| e) Skriva, skicka ett brev, till en person som är kunnig inom detta område | <input type="checkbox"/> | <input type="checkbox"/> | <input type="checkbox"/> |
| f) Gå till ett informationskontor som drivs av Europakommisionen           | <input type="checkbox"/> | <input type="checkbox"/> | <input type="checkbox"/> |
| g) Gå till ett informationskontor som drivs av stat/kommun                 | <input type="checkbox"/> | <input type="checkbox"/> | <input type="checkbox"/> |
| h) Gå till en journalist som är informerad om europeiska affärer           | <input type="checkbox"/> | <input type="checkbox"/> | <input type="checkbox"/> |
| i) Konsultera databaser, via en dataterminal placerade i Din stad/hemort.  | <input type="checkbox"/> | <input type="checkbox"/> | <input type="checkbox"/> |
| j) Konsultera databaser, via en PC/dator hemma                             | <input type="checkbox"/> | <input type="checkbox"/> | <input type="checkbox"/> |

33. Hur mycket skulle Du vara beredd att betala för den typ av information Du föredrar?  
**VISA KORT.**

- 1 ☐ Ingenting  
 2 ☐ Mellan 10-25kr  
 3 ☐ Mellan 30-50kr  
 4 ☐ Mellan 60-100kr  
 5 ☐ Mer än 100kr  
 6 ☐ Vet ej

#### TILL ALLA

34. Anser Du själv att den gemensamma europeiska marknaden som bildades i början av 1993 får Dig att känna Dig mycket förhoppningsfull, ganska förhoppningsfull, ganska orolig eller mycket orolig?

- 1 ☐ Mycket förhoppningsfull  
 2 ☐ Ganska förhoppningsfull  
 3 ☐ Ganska orolig  
 4 ☐ Mycket orolig  
 5 ☐ Vet ej

35. Vilken är Din åsikt om följande förslag? Vill Du vara vänlig och tala om för mig om Du är för eller emot vart och ett av förslagen.

**PÅSTÅENDENA LÄSES I OLIKA ORDNING FÖR VARJE INTERVJU.**

|   | För                      | Emot                     | Vet ej                   |
|---|--------------------------|--------------------------|--------------------------|
|   | 1                        | 2                        | 3                        |
| a) Det bör finnas en europeisk monetär union med en enda valuta, som år 1999 ska ersätta den svenska kronan och alla andra EU medlemsstaters valutor.             | <input type="checkbox"/> | <input type="checkbox"/> | <input type="checkbox"/> |
| b) Det bör finnas en europeisk monetär union med en europeisk centralbank, som driver en politik som strävar efter monetär stabilitet och som bekämpar inflation. | <input type="checkbox"/> | <input type="checkbox"/> | <input type="checkbox"/> |
| c) EU:s medlemsländer bör nu ha en gemensam utrikespolitik gentemot länder utanför EU   | <input type="checkbox"/> | <input type="checkbox"/> | <input type="checkbox"/> |
| d) EU:s medlemsländer bör arbeta i riktning mot en gemensam försvarspolitik.  | <input type="checkbox"/> | <input type="checkbox"/> | <input type="checkbox"/> |
| e) EU-kommissionens president och ledamöter bör ha ett majoritetsstöd i EU-parlamentet. Annars bör de avgå.   | <input type="checkbox"/> | <input type="checkbox"/> | <input type="checkbox"/> |
| f) När det gäller EU:s lagstiftning, skatter och utgifter bör EU-parlamentet ha samma rättigheter som ministerrådet, som representerar nationernas regeringar.    | <input type="checkbox"/> | <input type="checkbox"/> | <input type="checkbox"/> |
| g) Vilken medborgare som helst från något annat EU-land, som bor i Sverige, bör ha rätt att rösta i kommunala val.  | <input type="checkbox"/> | <input type="checkbox"/> | <input type="checkbox"/> |
| h) Vilken medborgare som helst från något annat EU-land, som bor i Sverige, bör ha rätt att kandidera i kommunala val.  | <input type="checkbox"/> | <input type="checkbox"/> | <input type="checkbox"/> |
| i) EU bör ha en europeisk regering som ansvarar inför EU-parlamentet och Europarådet av nationella regeringars ledare   | <input type="checkbox"/> | <input type="checkbox"/> | <input type="checkbox"/> |

- |   | 1                        | 2                        | 3                        |
|---|--------------------------|--------------------------|--------------------------|
| j) EU bör enbart ansvara för frågor som inte kan handhas effektivt av riksdagen, landstingen eller kommunerna.                    | <input type="checkbox"/> | <input type="checkbox"/> | <input type="checkbox"/> |
| k) Barn bör få undervisning om hur EU:s institutioner arbetar.  | <input type="checkbox"/> | <input type="checkbox"/> | <input type="checkbox"/> |
| l) EU bör stödja film- och TV-produktion för att uppnå en bättre balans mellan amerikanska, japanska och europeiska produktioner. | <input type="checkbox"/> | <input type="checkbox"/> | <input type="checkbox"/> |

36. Allt inbegripet, anser Du att detta nya "EU", som det nu kallas, får Dig att känna Dig mycket förhoppningsfull, ganska förhoppningsfull, ganska orolig eller mycket orolig?

- 1 ☐ Mycket förhoppningsfull  
 2 ☐ Ganska förhoppningsfull  
 3 ☐ Ganska orolig  
 4 ☐ Mycket orolig  
 5 ☐ Vet ej

37. Många viktiga beslut fattas av EU. Besluten kan beröra eller inte beröra människor som Dig själv. I vilken utsträckning känner Du att Du kan lita på följande institutioner och vara säker på att besluten som tas av respektive institution ligger i Ditt intresse?

|  | Kan lita på              | Kan inte lita på         | Vet ej                   |
|--|--------------------------|--------------------------|--------------------------|
|  | 1                        | 2                        | 3                        |
| a) EU-kommissionen   | <input type="checkbox"/> | <input type="checkbox"/> | <input type="checkbox"/> |
| b) Svenska regeringen  | <input type="checkbox"/> | <input type="checkbox"/> | <input type="checkbox"/> |
| c) EU-parlamentet  | <input type="checkbox"/> | <input type="checkbox"/> | <input type="checkbox"/> |
| d) Svenska riksdagen   | <input type="checkbox"/> | <input type="checkbox"/> | <input type="checkbox"/> |
| e) Ministerradet i EU, som representeras av de nationella regeringarna | <input type="checkbox"/> | <input type="checkbox"/> | <input type="checkbox"/> |

38. Hur stor roll anser Du att EU-parlamentet spelar I LIVET INOM EU nuförtiden....?  
**LÄS UPP.**

- 1 ☐ Mycket viktig  
 2 ☐ Viktig  
 3 ☐ Inte så viktig  
 4 ☐ Inte alls viktig  
 5 ☐ Vet ej

39. Skulle Du personligen föredra att EU-parlamentet spelar en mer viktigare roll eller mindre viktig roll än det gör idag?
- 1 ☐ Viktigare
  - 2 ☐ Mindre viktig
  - 3 ☐ Ungefär som nu (SPONTANT)
  - 4 ☐ Vet ej
40. Som en europeisk medborgare, anser Du att EU-parlamentet skyddar Dina intressen.....? **LÄS UPP.**
- 1 ☐ Mycket bra
  - 2 ☐ Ganska bra
  - 3 ☐ Inte särskilt bra
  - 4 ☐ Inte alls bra
  - 5 ☐ Vet ej
41. Här är en lista. Kan Du tala om för mig inom vilket politiskt område eller områden, som Europaparlamentet bör ägna särskild uppmärksamhet åt?  
**VISA KORT. HÖGST TRE SVAR TILLÅTNA.**
- 1 ☐ Försvarspolitik
  - 2 ☐ Skyddandet av miljön
  - 3 ☐ Skydda konsumenter
  - 4 ☐ Valuta och ekonomisk politik
  - 5 ☐ Samarbete med U-länder, tredje världen
  - 6 ☐ Hälsan och sociala välfärden
  - 7 ☐ Andra områden inom social välfärd
  - 8 ☐ Utbildning och kulturpolitiken
  - 9 ☐ Vetenskaplig och teknisk forskning
  - 0 ☐ Utrikespolitik gentemot länder utanför EU
  - 1 ☐ Invandringspolitiken
  - 2 ☐ Mänskliga rättigheter i hela världen
  - 3 ☐ Vet ej

Låt oss nu gå till ett annat ämne.

50. a) Har Du någonsin hört talas om den Internationella Valuta Fonden (IMF), eller inte?  
 b) Och Världsbanken?  
 c) Och Gatt?  
 d) Och Världshandelsorganisationen?  
 e) Och har Du hört talas om förhandlingarna om handelsavtal mellan EU och USA, "Uruguay Rundan", där det var oenighet om jordbruket?

|  | Ja                       | Nej                      | Vet ej                   |
|--|--------------------------|--------------------------|--------------------------|
|  | 1                        | 2                        | 3                        |
| a) Internationella Valuta Fonden                                       | <input type="checkbox"/> | <input type="checkbox"/> | <input type="checkbox"/> |
| b) Världsbanken  | <input type="checkbox"/> | <input type="checkbox"/> | <input type="checkbox"/> |
| c) GATT  | <input type="checkbox"/> | <input type="checkbox"/> | <input type="checkbox"/> |
| d) Världshandelsorganisationen   | <input type="checkbox"/> | <input type="checkbox"/> | <input type="checkbox"/> |
| e) Förhandlingarna om handelsavtal mellan EU och USA, "Uruguay Rundan" | <input type="checkbox"/> | <input type="checkbox"/> | <input type="checkbox"/> |

51. Världsbanken och Internationella Valuta Fonden är internationella organisationer vars mål är att reglera de ekonomiska förhållandena mellan olika länder över hela världen.

Oavsett om Du har hört talas om dem eller inte, hur tycker Du EUs medlemsstaters intressen generellt bäst kan tillgodoses inom dessa stora organisationer?

**VISA KORT. LÄS UPP POS 1-2.**

- 1 ☐ Genom EUs gemensamma agerande  
 2 ☐ Genom varje enskild medlemsstat inom EU  
 3 ☐ Det beror på (SPONTANT SVAR)  
 4 ☐ Vet ej

52. Efter GATT handelsförhandlingarna och "Uruguay Rundan", bildades den 1 januari 1995 en "Världshandelsorganisation" för att reglera den internationella handeln av varor, tjänster och kunskap. EU och var och en av medlemsstaterna inom EU är representerade i "Världshandelsorganisationen".

Oavsett om Du har hört talas om den eller inte, hur tycker Du att EUs medlemsstaters intressen generellt kan bäst tillgodoses inom "Världshandelsorganisationen"?

**VISA KORT. LÄS UPP 1-2.**

- 1 ☐ Genom EUs gemensamma agerande
- 2 ☐ Genom varje enskild medlemsstat inom EU
- 3 ☐ Det beror på (SPONTANT SVAR)
- 4 ☐ Vet ej

53. En konflikt mellan USA och EU om jordbruksfrågor hindrade GATT förhandlingarna i "Världshandelsorganisationen" i månader. Tror Du personligen att jordbrukets intressen har spelat en alltför stor roll i dessa förhandlingar, eller inte?

- 1 ☐ Ja
- 2 ☐ Nej
- 3 ☐ Vet ej

54. För att bemöta de största stormakterna som USA, Japan eller Kina, hur tror Du att de ekonomiska, finansiella och monetära intressena inom EUs medlemsstater generellt kan bäst tillgodoses i "Världshandelsorganisationen", i den Internationella Valuta Fonden eller i Världsbanken?

**VISA KORT. LÄS UPP POS 1-2**

- 1 ☐ Genom EUs gemensamma agerande
- 2 ☐ Genom varje enskild medlemsstat inom EU
- 3 ☐ Det beror på (SPONTANT SVAR)
- 4 ☐ Vet ej

55. Vilka av dessa två påståenden överensstämmer bäst med Din egen uppfattning?

**VISA KORT. LÄS UPP A-B.**

- 1. ☐ A. De internationella handelsreglerna borde gälla alla produkter, utan några undantag, eftersom frihandel måste skyddas
- 2. ☐ B. De internationella handelsreglerna borde inte gälla kulturella produkter, såsom film, TV- program etc, eftersom den nationella kulturen borde skyddas
- 3 ☐ Vet ej

Låt oss nu gå till ett annat ämne.

56. Har Du någonsin sett, läst eller hört talas om riskerna med radioaktivitet?  
(OM JA) Varifrån fick Du denna information? **FLERA SVAR MÖJLIGA. VISA KORT.**

- 1 ☐ Dagstidningar
- 2 ☐ Veckotidningar
- 3 ☐ Fackpress
- 4 ☐ TV
- 5 ☐ Radio
- 6 ☐ Information direkt till hemmat
- 7 ☐ Utställningar
- 8 ☐ Besök vid kärnkraftverk
- 9 ☐ Annat
- 0 ☐ Har aldrig hört talas om detta
- 1 ☐ Vet ej

57. Generellt sett, är Du mycket nöjd, ganska nöjd, inte så nöjd eller inte alls nöjd med informationen Du får om radioaktivitet i Sverige?

- |   |   |                         |
|---|---|-------------------------|
| 1 <input type="checkbox"/> Mycket nöjd        | } | <b>→ GÅ TILL FR. 58</b> |
| 2 <input type="checkbox"/> Ganska nöjd        |   |                         |
| 3 <input type="checkbox"/> Inte särskilt nöjd | } | <b>→ GÅ TILL FR. 59</b> |
| 4 <input type="checkbox"/> Inte alls nöjd     |   |                         |
| 5 <input type="checkbox"/> Vet ej             |   | <b>→ GÅ TILL FR. 60</b> |

**OM MYCKET ELLER GANSKA NÖJD (POS 1 ELLER 2) ENLIGT FR 57.**

58. Vilka av följande anledningar förklarar bäst varför Du är nöjd med informationen som Du får om radioaktivitet? **VISA KORT. FLERA SVAR ÄR MÖJLIGA.**

- 1 ☐ Informationen är trovärdig
- 2 ☐ Informationen är tillräcklig
- 3 ☐ Informationen är objektiv
- 4 ☐ Informationen är tydlig och förklarar på ett bra sätt
- 5 ☐ Informationen är intressant
- 6 ☐ Informationen ges snabbt och sprids till en vid krets
- 7 ☐ Annan anledning
- 8 ☐ Vet ej

**OM INTE SÅ NÖJD ELLER INTE ALLS NÖJD (POS 3 ELLER 4) ENLIGT FR 57.**

59. Vilka av följande anledningar förklarar bäst varför Du inte är nöjd med informationen som Du får om radioaktivitet? **VISA KORT. FLERA SVAR ÄR MÖJLIGA.**

- 1 ☐ Informationen är inte trovärdig
- 2 ☐ Informationen är otillräcklig
- 3 ☐ Informationen är inte objektiv
- 4 ☐ Informationen är komplicerad och dåligt förklarad
- 5 ☐ Informationen är inte intressant
- 6 ☐ Informationen ges sent och sprids inte till en vid krets
- 7 ☐ Annan anledning
- 8 ☐ Vet ej

**TILL ALLA**

60. Information om nivåerna på radioaktivitet kan komma från olika källor. För varje informations källa som jag läser upp för Dig, ange i vilken utsträckning Du har förtroende för den när det gäller sanningen om nivåerna på radioaktivitet i Sverige; fullständigt förtroende, ganska stort förtroende, inte så stort förtroende eller inget förtroende alls. **VISA KORT.**

|   | Fullständig<br>förtroende | Ganska stort<br>förtroende | Inte så stort<br>förtroende | Inget<br>förtroende<br>alls | Vet<br>ej                |
|---|---------------------------|----------------------------|-----------------------------|-----------------------------|--------------------------|
|   | 1                         | 2                          | 3                           | 4                           | 5                        |
| a) Miljö-<br>grupper och<br>föreningar  | <input type="checkbox"/>  | <input type="checkbox"/>   | <input type="checkbox"/>    | <input type="checkbox"/>    | <input type="checkbox"/> |
| b) Läkare                               | <input type="checkbox"/>  | <input type="checkbox"/>   | <input type="checkbox"/>    | <input type="checkbox"/>    | <input type="checkbox"/> |
| c) Oberoende<br>forskare                | <input type="checkbox"/>  | <input type="checkbox"/>   | <input type="checkbox"/>    | <input type="checkbox"/>    | <input type="checkbox"/> |
| d) Universitets-<br>och skol-<br>lärare | <input type="checkbox"/>  | <input type="checkbox"/>   | <input type="checkbox"/>    | <input type="checkbox"/>    | <input type="checkbox"/> |
| e) Offentliga<br>myndigheter            | <input type="checkbox"/>  | <input type="checkbox"/>   | <input type="checkbox"/>    | <input type="checkbox"/>    | <input type="checkbox"/> |

61. Vilket eller vilka av följande kvaliteter skulle Du leta efter hos folk som ger Dig information om nivåer på radioaktivitet i Sverige? **VISA KORT. FLERA SVAR MÖJLIGA.**

- 1 ☐ Höga krav på vetenskaplig expertis inom området
- 2 ☐ Helt fristående från alla ekonomiska eller industriella intressen
- 3 ☐ Förmåga att klart och enkelt kunna förklara vad som händer
- 4 ☐ Verklig förståelse för vad allmänheten egentligen bryr sig om/vill veta
- 5 ☐ Helt fristående från alla politiska intressen
- 6 ☐ Höga krav på expertkunskap i hälsofrågor
- 7 ☐ Annat
- 8 ☐ Vet ej

62. Jag ska nu läsa upp några olika åsikter om kärnenergi och radioaktivitet. Kan Du för var och en av dem säga mig om Du är böjd att instämma eller böjd att inte instämma? **LÄS UPP.**

|  | Böjd att                 |                          |                          |
|--|--------------------------|--------------------------|--------------------------|
|  | Instämna                 | Inte instämna            | Vet ej                   |
|  | 1                        | 2                        | 3                        |
| a) Att bo nära ett kärnkraftverk ökar risken att få cancer eller föda missbildade barn   | <input type="checkbox"/> | <input type="checkbox"/> | <input type="checkbox"/> |
| b) Problemet med radioaktivt avfall har ännu inte lösts: att dumpa avfallet på havets botten eller att begrava det i berggrunden kan inte göras utan att förgifta miljön | <input type="checkbox"/> | <input type="checkbox"/> | <input type="checkbox"/> |
| c) I Sverige är risken för radioaktiv förgiftning mindre än risken för kemisk förgiftning  | <input type="checkbox"/> | <input type="checkbox"/> | <input type="checkbox"/> |
| d) En olycka som den i Tjernobyl kan inte inträffa i ett svenskt kärnkraftverk   | <input type="checkbox"/> | <input type="checkbox"/> | <input type="checkbox"/> |
| e) Ett land som har ett kärnkraftverk nära sina gränser måste hela tiden informera grannländerna om hur kärnkraftverket sköts/fungerar                                   | <input type="checkbox"/> | <input type="checkbox"/> | <input type="checkbox"/> |

63. Nu ska jag visa Dig ett antal situationer som kan utsätta folk för radioaktivitet. Kan Du från den här listan (**VISA KORT**) välja de två situationer vilka Du anser skulle få de värsta konsekvenserna? (**ENDAST TVÅ SVAR**).

- 1 ☐ Att bo nära ett kärnkraftverk
- 2 ☐ Att tillbringa en lång tid uppe i bergen
- 3 ☐ Att bo nära en urangruva
- 4 ☐ Nedsläpp från atomvapen tester eller prov .
- 5 ☐ Att låta röntga sig
- 6 ☐ Att bo nära en väg där radioaktiva ämnen eller avfall transporteras
- 7 ☐ Att flyga i ett flygplan på hög höjd
- 8 ☐ Inget av detta (**SPONTANT**)
- 9 ☐ Vet ej

**STÄLL FRÅGORNA 64-84 ENDAST TILL DE SOM ÄR 15-24 ÅR.**

Och så till ett annat ämne.

64. a) Problemet med narkomaner/narkotikamissbrukare kan ses på olika sätt. Tycker Du att det i första hand är...**VISA KORT**.

b) Och i andra hand?

| a)          | b)           |
|-------------|--------------|
| Första hand | I andra hand |

Ett mognadsproblem (det är mest unga människor som blir narkomaner)

1 ☐

1 ☐

En socialt problem (narkomaner är en börda för samhället)

2 ☐

2 ☐

Ett hälsoproblem (narkomaner förstör sin hälsa)

3 ☐

3 ☐

Ett moraliskt problem (narkomaner behöver vård)

4 ☐

4 ☐

Ett kriminellt problem (narkomaner ökar osäkerheten ute i samhället)

5 ☐

5 ☐

Ett ekonomiskt problem (narkomaner lägger alla sina pengar på droger)

6 ☐

6 ☐

Vet ej

7 ☐

7 ☐

65. Tror Du användningen av droger kan leda till, eller inte till...**LÄS UPP.**

|                           | Ja                       | Nej                      | Vet ej                   |
|---------------------------|--------------------------|--------------------------|--------------------------|
|                           | 1                        | 2                        | 3                        |
| a) Aids                   | <input type="checkbox"/> | <input type="checkbox"/> | <input type="checkbox"/> |
| b) Prostitution           | <input type="checkbox"/> | <input type="checkbox"/> | <input type="checkbox"/> |
| c) Hälsoproblem           | <input type="checkbox"/> | <input type="checkbox"/> | <input type="checkbox"/> |
| d) Sociala problem        | <input type="checkbox"/> | <input type="checkbox"/> | <input type="checkbox"/> |
| e) Våld                   | <input type="checkbox"/> | <input type="checkbox"/> | <input type="checkbox"/> |
| f) Självmord              | <input type="checkbox"/> | <input type="checkbox"/> | <input type="checkbox"/> |
| g) Personligt sammanbrott | <input type="checkbox"/> | <input type="checkbox"/> | <input type="checkbox"/> |
| h) Problem med polisen    | <input type="checkbox"/> | <input type="checkbox"/> | <input type="checkbox"/> |

66. Vilka är de främsta orsakerna till att en del människor använder droger. **VISA KORT. LÄS UPP PÅSTÅENDENA. FLERA SVAR TILLÅTNA.**

- 1 ☐ Misslyckande i skolan eller på jobbet
- 2 ☐ För att glömma sina problem
- 3 ☐ Ensamhet
- 4 ☐ Man gör som sina vänner
- 5 ☐ Öka prestationsförmågan
- 6 ☐ För att få vänner
- 7 ☐ För att få bättre självförtroende
- 8 ☐ Problem med familjen
- 9 ☐ Problem i förhållandet
- 0 ☐ Vet ej

67. Vilka av följande droger...

- a)...har Du hört talas om?
- b)...har Du sett?
- c)...har Du blivit erbjuden?
- d)...tror Du är farliga?

**VISA KORT. LÄS UPP.**

|   | a)<br>Hört talas<br>om     | b)<br>Sett                 | c)<br>Blivit<br>erbjuden   | d)<br>Farlig               |
|---|----------------------------|----------------------------|----------------------------|----------------------------|
| Marijuana   | 1 <input type="checkbox"/> | 1 <input type="checkbox"/> | 1 <input type="checkbox"/> | 1 <input type="checkbox"/> |
| Cannabis/Hasch  | 2 <input type="checkbox"/> | 2 <input type="checkbox"/> | 2 <input type="checkbox"/> | 2 <input type="checkbox"/> |
| Morfin  | 3 <input type="checkbox"/> | 3 <input type="checkbox"/> | 3 <input type="checkbox"/> | 3 <input type="checkbox"/> |
| Heroin  | 4 <input type="checkbox"/> | 4 <input type="checkbox"/> | 4 <input type="checkbox"/> | 4 <input type="checkbox"/> |
| Kokain  | 5 <input type="checkbox"/> | 5 <input type="checkbox"/> | 5 <input type="checkbox"/> | 5 <input type="checkbox"/> |
| LSD   | 6 <input type="checkbox"/> | 6 <input type="checkbox"/> | 6 <input type="checkbox"/> | 6 <input type="checkbox"/> |
| Crack   | 7 <input type="checkbox"/> | 7 <input type="checkbox"/> | 7 <input type="checkbox"/> | 7 <input type="checkbox"/> |
| Ecstasy (XTC)   | 8 <input type="checkbox"/> | 8 <input type="checkbox"/> | 8 <input type="checkbox"/> | 8 <input type="checkbox"/> |
| Klister, lösningsmedel                                  | 9 <input type="checkbox"/> | 9 <input type="checkbox"/> | 9 <input type="checkbox"/> | 9 <input type="checkbox"/> |
| Anabola Steroider och andra<br>prestationshöjande medel | 0 <input type="checkbox"/> | 0 <input type="checkbox"/> | 0 <input type="checkbox"/> | 0 <input type="checkbox"/> |
| Inget av dessa (SPONTANT)                               | 1 <input type="checkbox"/> | 1 <input type="checkbox"/> | 1 <input type="checkbox"/> | 1 <input type="checkbox"/> |

**OM IP NÅGON GÅNG BLIVIT ERBJUDEN NÅGON DROG ENLIGT FRÅGA  
67c. Kod 1-0. ÖVRIGA GÅ TILL FR. 69.**

68. Hur gammal var Du när Du första gången blev erbjuden denna drog någon av dessa droger?

|  |  |
|--|--|
|  |  |
|--|--|

## FRÅGA ALLA

69. I allmänhet, tror Du dessa droger används ofta, ibland eller aldrig...**LÄS UPP.**

|   | Ofta                     | Ibland                   | Aldrig                   | Vet ej                   |
|---|--------------------------|--------------------------|--------------------------|--------------------------|
|   | 1                        | 2                        | 3                        | 4                        |
| a) På gatan   | <input type="checkbox"/> | <input type="checkbox"/> | <input type="checkbox"/> | <input type="checkbox"/> |
| b) På eller i närheten av skolor,<br>universitetet osv              | <input type="checkbox"/> | <input type="checkbox"/> | <input type="checkbox"/> | <input type="checkbox"/> |
| c) På fester  | <input type="checkbox"/> | <input type="checkbox"/> | <input type="checkbox"/> | <input type="checkbox"/> |
| d) På pubar, diskotek   | <input type="checkbox"/> | <input type="checkbox"/> | <input type="checkbox"/> | <input type="checkbox"/> |
| e) På konserter, festivaler   | <input type="checkbox"/> | <input type="checkbox"/> | <input type="checkbox"/> | <input type="checkbox"/> |
| f) På gym/träningslokaler   | <input type="checkbox"/> | <input type="checkbox"/> | <input type="checkbox"/> | <input type="checkbox"/> |
| g) På andra klubbar eller ställen<br>där man tillbringar sin fritid | <input type="checkbox"/> | <input type="checkbox"/> | <input type="checkbox"/> | <input type="checkbox"/> |
| h) På semester  | <input type="checkbox"/> | <input type="checkbox"/> | <input type="checkbox"/> | <input type="checkbox"/> |

70. Att få tag på droger, tror Du att det är...**LÄS UPP.**

- |   |   |                         |
|---|---|-------------------------|
| 1 <input type="checkbox"/> Mycket svårt | } | <b>→ GÅ TILL FR. 72</b> |
| 2 <input type="checkbox"/> Ganska svårt |   |                         |
| 3 <input type="checkbox"/> Ganska lätt  | } | <b>→ GÅ TILL FR. 71</b> |
| 4 <input type="checkbox"/> Mycket lätt  |   |                         |
| 5 <input type="checkbox"/> Vet ej       |   | <b>→ GÅ TILL FR. 72</b> |

(OM GANSKA LÄTT ELLER MYCKET LÄTT - KOD 3 OCH 4 I Fråga 70)

71. Tror Du att Du skulle kunna få tag i droger genom...LÄS UPP.

|   | Ja                       | Nej                      | Vet ej                   |
|---|--------------------------|--------------------------|--------------------------|
|   | 1                        | 2                        | 3                        |
| a) Vänner   | <input type="checkbox"/> | <input type="checkbox"/> | <input type="checkbox"/> |
| b) Man/Hustru/Partner eller annan familjemedlem         | <input type="checkbox"/> | <input type="checkbox"/> | <input type="checkbox"/> |
| c) På gatan   | <input type="checkbox"/> | <input type="checkbox"/> | <input type="checkbox"/> |
| d) På eller i närheten av skolor, universitetet osv     | <input type="checkbox"/> | <input type="checkbox"/> | <input type="checkbox"/> |
| e) På fester  | <input type="checkbox"/> | <input type="checkbox"/> | <input type="checkbox"/> |
| f) På pubar/diskotek                                    | <input type="checkbox"/> | <input type="checkbox"/> | <input type="checkbox"/> |
| g) På konserter, festivaler                             | <input type="checkbox"/> | <input type="checkbox"/> | <input type="checkbox"/> |
| h) På gym/träningslokaler                               | <input type="checkbox"/> | <input type="checkbox"/> | <input type="checkbox"/> |
| i) Andra klubbar/lokaler där man tillbringar sin fritid | <input type="checkbox"/> | <input type="checkbox"/> | <input type="checkbox"/> |
| j) Genom läkare   | <input type="checkbox"/> | <input type="checkbox"/> | <input type="checkbox"/> |
| k) På semester  | <input type="checkbox"/> | <input type="checkbox"/> | <input type="checkbox"/> |

#### TILL ALLA

72. Vad tycker Du är det absolut viktigaste man ska göra för att minska drog problemet?  
VISA KORT. ETT SVAR TILLÅTET.

- 1 ☐ Slå till mot langarna
- 2 ☐ Informera om droger
- 3 ☐ Uppmuntra och utbilda människor att leva ett sundare liv
- 4 ☐ Lösa sociala och ekonomiska problem som arbetslöshet
- 5 ☐ Lagstiftning som slår **mindre hårt** mot narkomanerna
- 6 ☐ Lagstiftning som slår **hårdare** mot narkomanerna
- 7 ☐ Förbättra behandlingen av narkomaner
- 8 ☐ Mer forskning
- 9 ☐ Vet ej

73. Om man vill ha mer information om droger och missbruk, vem tror Du det är bäst att tala med? **VISA KORT. LÄS UPP. FLERA SVAR TILLÅTNA.**

- 1 ☐ En kompis/vän
- 2 ☐ En läkare
- 3 ☐ Någon speciell telefonlinje, där man kan ringa om man missbrukar eller har frågor om droger
- 4 ☐ En mottagning specialiserad på droger som t ex Dopingjouren, Mariapolikliniken och liknande
- 5 ☐ Polisen/Polisstationen
- 6 ☐ Någon annan stödorganisation eller social institution dit man kan vända sig om man har problem
- 7 ☐ Vet ej

74. En del säger att det finns mediciner som är minst lika farliga att använda som de värsta droger. Vilken uppfattning har Du? Är det...**LÄS UPP.**

- 1 ☐ Helt sant
- 2 ☐ Troligen sant
- 3 ☐ Troligen inte sant
- 4 ☐ Säkert inte sant
- 5 ☐ Vet ej

75. Som Du kanske vet kan man genom urinprov se om någon använt/använder droger. Är Du böjd att instämma eller böjd att inte instämma i...**LÄS UPP.**

|  | Instämmer | Instämmer<br>inte | Vet j |
|--|-----------|-------------------|-------|
|  | 1         | 2                 | 3     |

- |  |                          |                          |                          |
|--|--------------------------|--------------------------|--------------------------|
| a) Att polisen borde ha rätt att ta urinprov så fort de har några misstankar             | <input type="checkbox"/> | <input type="checkbox"/> | <input type="checkbox"/> |
| b) Att arbetsgivare skulle tillåtas använda urinprov vid anställning                     | <input type="checkbox"/> | <input type="checkbox"/> | <input type="checkbox"/> |
| c) Att arbetsgivare skulle tillåtas använda urinprov vid misstankar om missbruk          | <input type="checkbox"/> | <input type="checkbox"/> | <input type="checkbox"/> |
| d) Att försäkringsbolag skulle tillåtas använda urinprov när man tecknar livförsäkringar | <input type="checkbox"/> | <input type="checkbox"/> | <input type="checkbox"/> |
| e) Att Du själv kanske skulle bli ombedd att lämna ett urinprov för test                 | <input type="checkbox"/> | <input type="checkbox"/> | <input type="checkbox"/> |

Så kommer vi till vårt sista ämnesområde - Aids.

76. Nu ska jag läsa upp ett antal påståenden om Aids. Kan Du för vart och ett av dem tala om Du är böjd att instämma eller om Du är böjd att inte instämma?

|  | Böjd att                 |                          |                          |
|--|--------------------------|--------------------------|--------------------------|
|  | Instämna                 | Inte instämna            | Vet ej                   |
|  | 1                        | 2                        | 3                        |
| a) Folk pratar för mycket om Aids  | <input type="checkbox"/> | <input type="checkbox"/> | <input type="checkbox"/> |
| b) Man borde få mer information om Aids  | <input type="checkbox"/> | <input type="checkbox"/> | <input type="checkbox"/> |
| c) Det satsas för mycket pengar på forskning i Aids. Det vore bättre om pengarna användes till forskning om andra sjukdomar, t ex cancer | <input type="checkbox"/> | <input type="checkbox"/> | <input type="checkbox"/> |
| d) Jag kommer aldrig att få Aids; det är något som rör andra människor   | <input type="checkbox"/> | <input type="checkbox"/> | <input type="checkbox"/> |

77. Man kan se de som har Aids på olika sätt. Här följer några sätt som ibland används för att beskriva dem som har Aids. I Ditt tycke, de personer som har Aids är det nästan alltid, eller är det inte...**LÄS UPP.**

|  | Ja                       | Nej                      | Vet ej                   |
|--|--------------------------|--------------------------|--------------------------|
|  | 1                        | 2                        | 3                        |
| a)...någon som har tagit risker i sitt sexliv          | <input type="checkbox"/> | <input type="checkbox"/> | <input type="checkbox"/> |
| b)...någon som är sjuk och måste vårdas                | <input type="checkbox"/> | <input type="checkbox"/> | <input type="checkbox"/> |
| c)...någon som har misskött sin hygien eller renlighet | <input type="checkbox"/> | <input type="checkbox"/> | <input type="checkbox"/> |
| d)...någon som har haft farligt sällskap/ umgänge      | <input type="checkbox"/> | <input type="checkbox"/> | <input type="checkbox"/> |
| e)...någon som utgör en fara för samhället             | <input type="checkbox"/> | <input type="checkbox"/> | <input type="checkbox"/> |
| f)...någon som har fått en blodtransfusion             | <input type="checkbox"/> | <input type="checkbox"/> | <input type="checkbox"/> |

78. På vilket eller vilka av följande sätt tror Du man kan få Aids?  
(JA, MÖJLIGEN ELLER NEJ). LÄS UPP.

|   | Ja                       | Möjligen                 | Nej                      | Vet ej                   |
|---|--------------------------|--------------------------|--------------------------|--------------------------|
|   | 1                        | 2                        | 3                        | 4                        |
| a) Genom att äta mat som tillagats av någon som har Aids eller är HIV-positiv         | <input type="checkbox"/> | <input type="checkbox"/> | <input type="checkbox"/> | <input type="checkbox"/> |
| b) Genom att ta i föremål som rörts av någon som har Aids eller är HIV-positiv        | <input type="checkbox"/> | <input type="checkbox"/> | <input type="checkbox"/> | <input type="checkbox"/> |
| c) Genom att dricka från samma glas som någon som har Aids eller är HIV-positiv       | <input type="checkbox"/> | <input type="checkbox"/> | <input type="checkbox"/> | <input type="checkbox"/> |
| d) Att sitta på samma toalett som någon som har Aids eller är HIV-positiv             | <input type="checkbox"/> | <input type="checkbox"/> | <input type="checkbox"/> | <input type="checkbox"/> |
| e) Att använda samma injektionsnål/spruta som någon som har Aids eller är HIV-positiv | <input type="checkbox"/> | <input type="checkbox"/> | <input type="checkbox"/> | <input type="checkbox"/> |
| f) Att få blod från någon som har Aids eller är HIV-positiv                           | <input type="checkbox"/> | <input type="checkbox"/> | <input type="checkbox"/> | <input type="checkbox"/> |
| g) Att skaka hand med någon som har Aids eller är HIV-positiv                         | <input type="checkbox"/> | <input type="checkbox"/> | <input type="checkbox"/> | <input type="checkbox"/> |
| h) Att kyssa någon som har Aids eller är HIV-positiv                                  | <input type="checkbox"/> | <input type="checkbox"/> | <input type="checkbox"/> | <input type="checkbox"/> |
| i) Att ha sex med någon som är Aids-smittad eller HIV-positiv                         | <input type="checkbox"/> | <input type="checkbox"/> | <input type="checkbox"/> | <input type="checkbox"/> |
| j) Genom att ta hand om någon som har Aids eller är HIV-positiv                       | <input type="checkbox"/> | <input type="checkbox"/> | <input type="checkbox"/> | <input type="checkbox"/> |
| k) Genom att ge blod  | <input type="checkbox"/> | <input type="checkbox"/> | <input type="checkbox"/> | <input type="checkbox"/> |
| l) Genom att ge blodplasma  | <input type="checkbox"/> | <input type="checkbox"/> | <input type="checkbox"/> | <input type="checkbox"/> |

79. Skulle Du säga att Du på grund av Aids nu är mer rädd eller inte mer rädd för följande?  
LÄS UPP.

|   | Mer rädd                 | Inte mer rädd            | Vet ej                   |
|---|--------------------------|--------------------------|--------------------------|
|   | 1                        | 2                        | 3                        |
| a) Den nuvarande säkerheten på blod eller blodprodukter | <input type="checkbox"/> | <input type="checkbox"/> | <input type="checkbox"/> |
| b) Att ge blod  | <input type="checkbox"/> | <input type="checkbox"/> | <input type="checkbox"/> |
| c) Att få blod (blodtransfusion)                        | <input type="checkbox"/> | <input type="checkbox"/> | <input type="checkbox"/> |
| d) Att få en spruta                                     | <input type="checkbox"/> | <input type="checkbox"/> | <input type="checkbox"/> |
| e) Att bli opererad                                     | <input type="checkbox"/> | <input type="checkbox"/> | <input type="checkbox"/> |

80. Det finns olika sätt att få bort problemet med Aids eller åtminstone att bromsa utvecklingen av Aids. **VISA KORT.**

- a) Om Du tittar på det här kortet, vad tror Du är det viktigaste man kan göra?  
b) Och näst viktigast osv.

**LÄS UPP.**

| Viktigast | Näst viktigast<br>osv |
|-----------|-----------------------|
|-----------|-----------------------|

|   |                            |                            |
|---|----------------------------|----------------------------|
| En informationskampanj om hur man kan bli smittad av Aids-virus         | 1 <input type="checkbox"/> | 1 <input type="checkbox"/> |
| Anstränga sig mer för att försöka identifiera de människor som är sjuka | 2 <input type="checkbox"/> | 2 <input type="checkbox"/> |
| Att behandla de som har Aids och sköta om dem (vårda dem)               | 3 <input type="checkbox"/> | 3 <input type="checkbox"/> |
| Att se till att det finns pengar till att hitta ett vaccin              | 4 <input type="checkbox"/> | 4 <input type="checkbox"/> |
| Vet inte  | 5 <input type="checkbox"/> | 5 <input type="checkbox"/> |

81. Tror Du, för vart och ett av de här alternativen, att de åtgärder som vidtagits i Sverige är mycket effektiva, ganska effektiva, inte särskilt effektiva eller inte alls effektiva?  
**VISA KORT (samma som 80).**

**LÄS UPP.**

| Mycket<br>effektiva | Ganska<br>effektiva | Inte<br>särskilt<br>effektiva | Inte alls<br>effektiva<br>- | Vet ej |
|---------------------|---------------------|-------------------------------|-----------------------------|--------|
| 1                   | 2                   | 3                             | 4                           | 5      |

|  |                          |                          |                          |                          |                          |
|--|--------------------------|--------------------------|--------------------------|--------------------------|--------------------------|
| a) En informationskampanj om hur man kan bli smittad av Aids-virus         | <input type="checkbox"/> | <input type="checkbox"/> | <input type="checkbox"/> | <input type="checkbox"/> | <input type="checkbox"/> |
| b) Anstränga sig mer för att försöka identifiera de människor som är sjuka | <input type="checkbox"/> | <input type="checkbox"/> | <input type="checkbox"/> | <input type="checkbox"/> | <input type="checkbox"/> |
| c) Att behandla de som har Aids och sköta om dem (vårda dem)               | <input type="checkbox"/> | <input type="checkbox"/> | <input type="checkbox"/> | <input type="checkbox"/> | <input type="checkbox"/> |
| d) Att se till att det finns pengar till att hitta ett vaccin              | <input type="checkbox"/> | <input type="checkbox"/> | <input type="checkbox"/> | <input type="checkbox"/> | <input type="checkbox"/> |

82. Om vi åter titta på samma lista - kan Du för var och en av dem säga om det skulle vara meningsfullt eller inte att det blev ett samarbete inom EU? **VISA KORT** (samma som 80).

LÄS UPP.

| Meningsfullt | Inte meningsfullt | Vet ej |
|--------------|-------------------|--------|
| 1            | 2                 | 3      |

- |  |                          |                          |                          |
|--|--------------------------|--------------------------|--------------------------|
| a) En informationskampanj om hur man kan bli smittad av Aids-virus         | <input type="checkbox"/> | <input type="checkbox"/> | <input type="checkbox"/> |
| b) Anstränga sig mer för att försöka identifiera de människor som är sjuka | <input type="checkbox"/> | <input type="checkbox"/> | <input type="checkbox"/> |
| c) Att behandla de som har Aids och sköta om dem (vårda dem)               | <input type="checkbox"/> | <input type="checkbox"/> | <input type="checkbox"/> |
| d) Att se till att det finns pengar till att hitta ett vaccin              | <input type="checkbox"/> | <input type="checkbox"/> | <input type="checkbox"/> |

83. Tror Du eller tror Du inte att följande åtgärder är effektiva mot Aids? **VISA KORT**.

LÄS UPP.

| Ja | Nej | Vet ej |
|----|-----|--------|
| 1  | 2   | 3      |

- |                                |                          |                          |                          |
|--------------------------------|--------------------------|--------------------------|--------------------------|
| a) Spermiedödande medel        | <input type="checkbox"/> | <input type="checkbox"/> | <input type="checkbox"/> |
| b) Användning av kondomer      | <input type="checkbox"/> | <input type="checkbox"/> | <input type="checkbox"/> |
| c) P-piller                    | <input type="checkbox"/> | <input type="checkbox"/> | <input type="checkbox"/> |
| d) Avstå från sexuellt umgänge | <input type="checkbox"/> | <input type="checkbox"/> | <input type="checkbox"/> |

84. Har uppkomsten och spridningen av Aids gjort att Du personligen... **(JA ELLER NEJ) VISA KORT**.

LÄS UPP.

| Ja | Nej | Vet ej |
|----|-----|--------|
| 1  | 2   | 3      |

- |  |                          |                          |                          |
|--|--------------------------|--------------------------|--------------------------|
| a) Är försiktigare med saker jag rör/tar på        | <input type="checkbox"/> | <input type="checkbox"/> | <input type="checkbox"/> |
| b) Söker varaktighet vid val av partner            | <input type="checkbox"/> | <input type="checkbox"/> | <input type="checkbox"/> |
| c) Skyddar mig vid sex                             | <input type="checkbox"/> | <input type="checkbox"/> | <input type="checkbox"/> |
| d) Undviker vissa ställen (områden/klubbar)        | <input type="checkbox"/> | <input type="checkbox"/> | <input type="checkbox"/> |
| e) Undviker vissa sorters människor eller sällskap | <input type="checkbox"/> | <input type="checkbox"/> | <input type="checkbox"/> |

**BAKGRUNDSFRÅGOR**

- D1. När det gäller politik brukar man tala om "vänster" och "höger". Var skulle Du själv placera Dig på den här skalan. **VISA KORT. PROBA INTE. OM IP TVEKAR, FRÅGA IGEN.**

| VÄNSTER                  |                          |                          |                          |                          | HÖGER                    |                          |                          |                          |                          |
|--------------------------|--------------------------|--------------------------|--------------------------|--------------------------|--------------------------|--------------------------|--------------------------|--------------------------|--------------------------|
| <input type="checkbox"/> | <input type="checkbox"/> | <input type="checkbox"/> | <input type="checkbox"/> | <input type="checkbox"/> | <input type="checkbox"/> | <input type="checkbox"/> | <input type="checkbox"/> | <input type="checkbox"/> | <input type="checkbox"/> |
| 1                        | 2                        | 3                        | 4                        | 5                        | 6                        | 7                        | 8                        | 9                        | 10                       |

- Vägrar 1 ☐  
Vet inte 2 ☐

**INGA FRÅGOR D2 OCH D3**

- D4. Om det skulle vara riksdagsval imorgon (**OM IP ÄR UNDER 18 ÅR:** och om Du fick rösta), vilket parti skulle Du då rösta på?

- 1 ☐ Moderaterna
- 2 ☐ Folkpartiet
- 3 ☐ Centern
- 4 ☐ Kds
- 5 ☐ Socialdemokraterna
- 6 ☐ Vänsterpartiet
- 7 ☐ Ny Demokrati
- 8 ☐ Miljöpartiet
- 9 ☐ Annat parti
- 0 ☐ Skulle rösta blankt
- 1 ☐ Skulle inte rösta
- 2 ☐ Vet ej
- 3 ☐ Ej svar

D5. Vilket parti röstade Du på i senaste riksdagsvalet (1994)?

- 1 ☐ Moderaterna
- 2 ☐ Folkpartiet
- 3 ☐ Centern
- 4 ☐ Kds
- 5 ☐ Socialdemokraterna
- 6 ☐ Vänsterpartiet
- 7 ☐ Ny Demokrati
- 8 ☐ Miljöpartiet
- 9 ☐ Annat parti
- 0 ☐ Röstade blankt
- 1 ☐ Röstade inte
- 2 ☐ Minns inte
- 3 ☐ Ej svar

**INGEN FRÅGA D6.**

D7. Är Du...?

- 1 ☐ Ensamstående
- 2 ☐ Gift
- 3 ☐ Sambo
- 4 ☐ Skild
- 5 ☐ Separerat
- 6 ☐ Änka/änkling

D8. Hur gammal var Du när Du slutade studera/Din skolutbildning?  
(GÄLLER STUDIER PÅ HELTID)

**OM IP FORTFARANDE STUDERAR: SKRIV 00 - GÅ TILL D10.**

SKRIV IN

|  |  |
|--|--|
|  |  |
|--|--|

D9. Efter det att Du slutade studera på heltid, har Du...(LÄS UPP)?  
(OM NEJ: SKRIV 00)

a) påbörjat någon allmän utbildning överhuvudtaget? (OM JA) För hur lång tid  
(I MÅNADER)?

|  |  |
|--|--|
|  |  |
|--|--|

b) genomfört någon utbildning genom Ditt arbete? (OM JA) För hur lång tid  
(I MÅNADER)?

|  |  |
|--|--|
|  |  |
|--|--|

D10. Kön:

- 1 ☐ Man  
2 ☐ Kvinna

D11. Hur gammal är Du?

SKRIV IN ÅLDER

|  |  |
|--|--|
|  |  |
|--|--|

D12. Hur många personer finns det totalt i hushållet, alla vuxna och barn, inklusive Dig själv?

- 1 ☐ 1 person  
2 ☐ 2 personer  
3 ☐ 3 personer  
4 ☐ 4 personer  
5 ☐ 5 personer  
6 ☐ 6 personer  
7 ☐ 7 personer  
8 ☐ 8 personer  
9 ☐ 9 personer eller fler

D13. Och hur många barn under 15 år bor hemma för närvarande?

- 1 ☐ Ett barn  
2 ☐ 2 barn  
3 ☐ 3 barn  
4 ☐ 4 barn  
5 ☐ 5 barn  
6 ☐ 6 barn  
7 ☐ 7 barn  
8 ☐ 8 barn  
9 ☐ 9 eller flera barn  
0 ☐ Inget

D14. Äger Du eller någon annan i Ditt hushåll en...? **LÄS UPP.**

- 1 ☐ Färg-TV  
2 ☐ Videobandspelare  
3 ☐ Videokamera  
4 ☐ Klockradio  
5 ☐ PC/hemdator  
6 ☐ Stillbildskamera  
7 ☐ Elektrisk bormaskin  
8 ☐ Elektrisk fritergryta/-kokare  
9 ☐ Två bilar eller flera  
0 ☐ Sommarstuga/fritidsväning/övernattningslägenhet

- D15. a) Vilken typ av arbete/anställning/yrke har Du just nu?  
 b) (OM IP INTE HAR NÅGOT BETALT ARBETE - ENLIGT KOD 1-4 I 15 A)

Har Du haft något betalt arbete tidigare? Vad för typ av arbete var det?

|  | Nuvarande<br>yrke          | Tidigare<br>yrke           |
|--|----------------------------|----------------------------|
| <b>EJ AKTIVA</b>   |                            |                            |
| Hemarbetande husmor/husfar, eller utan något yrke                                | 1 <input type="checkbox"/> | _____                      |
| Studerande   | 2 <input type="checkbox"/> | _____                      |
| Arbetslös, eller för närvarande utan arbete                                      | 3 <input type="checkbox"/> | _____                      |
| Pensionerad eller sjukpensionär  | 4 <input type="checkbox"/> | _____                      |
| <b>EGEN FÖRETAGARE</b>   |                            |                            |
| Bonde  | 5 <input type="checkbox"/> | 1 <input type="checkbox"/> |
| Fiskare  | 6 <input type="checkbox"/> | 2 <input type="checkbox"/> |
| Egen konsult/specialist typ advokat, egen<br>läkarpraktik, revisor, arkitekt     | 7 <input type="checkbox"/> | 3 <input type="checkbox"/> |
| Butiksägare, hantverkare eller liknande  | 8 <input type="checkbox"/> | 4 <input type="checkbox"/> |
| Ägare/delägare av/i företag  | 9 <input type="checkbox"/> | 5 <input type="checkbox"/> |
| <b>ANSTÄLLDA</b>   |                            |                            |
| Anställd konsult/specialist (typ anställd läkare,<br>advokat, revisor, arkitekt) | 0 <input type="checkbox"/> | 6 <input type="checkbox"/> |
| Företagsledande ställning (VD, direktör)   | 1 <input type="checkbox"/> | 7 <input type="checkbox"/> |
| Annan ledande befattning typ avdelningschef, lärare,<br>tekniker                 | 2 <input type="checkbox"/> | 8 <input type="checkbox"/> |
| Anställd, huvudsakligen med skrivbordsarbete                                     | 3 <input type="checkbox"/> | 9 <input type="checkbox"/> |
| Anställd med rörligt arbete, (typ försäljare,<br>chaufför...)                    | 4 <input type="checkbox"/> | 0 <input type="checkbox"/> |
| Anställd i servicenäringsen (sjukhus, restaurang,<br>polis, brandman...)         | 5 <input type="checkbox"/> | 1 <input type="checkbox"/> |
| Arbetsledare   | 6 <input type="checkbox"/> | 2 <input type="checkbox"/> |
| Specialutbildad arbetare   | 7 <input type="checkbox"/> | 3 <input type="checkbox"/> |
| Arbetare, ej specialutbildad   | 8 <input type="checkbox"/> | 4 <input type="checkbox"/> |
| Har aldrig haft något betalt arbete  |                            | 5 <input type="checkbox"/> |

**D15 c) (OM BONDE ELLER ARBETE INOM LANTBRUK)**

Under vilka månader på året infaller skördetiden, eller det mesta av den?  
(FLERA SVAR TILLÅTNA).

- 1 ☐ Januari
- 2 ☐ Februari
- 3 ☐ Mars
- 4 ☐ April
- 5 ☐ Maj
- 6 ☐ Juni
- 7 ☐ Juli
- 8 ☐ Augusti
- 9 ☐ September
- 0 ☐ Oktober
- 1 ☐ November
- 2 ☐ December
- 3 ☐ Vet ej

**INGEN FRÅGA D16.**

**D17. (DE SOM ÄR ANSTÄLLDA ELLER EGNA FÖRETAGARE - SE FRÅGA D15A ELLER D15B).**

Hur många personer ansvarar Du för i Ditt arbete (ELLER: ansvarade Du för)?

- 1 ☐ Ingen
- 2 ☐ 1-5
- 3 ☐ 6-9
- 4 ☐ 10 eller fler
- 5 ☐ Vet ej

**INGEN FRÅGA D18.**

**FRÅGA ALLA**

D19. Är Du...?

**LÄS UPP.**

| Ja | Nej |
|----|-----|
| 1  | 2   |

a) Den i hushållet som har huvudansvaret för att handla och ta hand om hemmet

☐☐

b) Den person i hushållet som tjänar mest

☐☐**STÄLL FRÅGORNA D20 OCH D22 TILL DE PERSONER SOM INTE TJÄNAR MEST - KOD 2 I D19B. ÖVRIGA. GÅ TILL D23.**

D20. Hur gammal var den person som tjänade mest i hushållet när han/hon slutade sin skolutbildning, på heltid?

**(OM PERSONEN FORTFARANDE STUDERAR, SKRIV 00)****SKRIV IN**

|  |  |
|--|--|
|  |  |
|--|--|

D21. a) Vilket arbete/anställning/yrke har den person som tjänar mest?

b) (OM HAN/HON INTE HAR HAFT NÅGOT BETALT ARBETE - ENLIGT KOD 1-4 D21A) Har han/hon något arbete tidigare? Vad hade han/hon för typ av jobb senast?

|   | Nuvarande yrke             | Tidigare yrke              |
|---|----------------------------|----------------------------|
| <b>EJ AKTIVA</b>  |                            |                            |
| Hemarbetande husmor/husfar, eller utan något yrke                             | 1 <input type="checkbox"/> | _____                      |
| Studerande  | 2 <input type="checkbox"/> | _____                      |
| Arbetslös, eller för närvarande utan arbete                                   | 3 <input type="checkbox"/> | _____                      |
| Pensionerad eller sjukpensionär   | 4 <input type="checkbox"/> | _____                      |
| <b>EGEN FÖRETAGARE</b>  |                            |                            |
| Bonde   | 5 <input type="checkbox"/> | 1 <input type="checkbox"/> |
| Fiskare   | 6 <input type="checkbox"/> | 2 <input type="checkbox"/> |
| Egen konsult/specialist typ advokat, egen läkarpraktik, revisor, arkitekt     | 7 <input type="checkbox"/> | 3 <input type="checkbox"/> |
| Butiksägare, hantverkare eller liknande                                       | 8 <input type="checkbox"/> | 4 <input type="checkbox"/> |
| Ägare/delägare av/i företag   | 9 <input type="checkbox"/> | 5 <input type="checkbox"/> |
| <b>ANSTÄLLDA</b>  |                            |                            |
| Anställd konsult/specialist (typ anställd läkare, advokat, revisor, arkitekt) | 0 <input type="checkbox"/> | 6 <input type="checkbox"/> |
| Företagsledande ställning (VD, direktör)                                      | 1 <input type="checkbox"/> | 7 <input type="checkbox"/> |
| Annan ledande befattning typ avdelningschef, lärare, tekniker                 | 2 <input type="checkbox"/> | 8 <input type="checkbox"/> |
| Anställd, huvudsakligen med skrivbordsarbete                                  | 3 <input type="checkbox"/> | 9 <input type="checkbox"/> |
| Anställd med rörligt arbete, (typ försäljare, chaufför...)                    | 4 <input type="checkbox"/> | 0 <input type="checkbox"/> |
| Anställd i servicenäringen (sjukhus, restaurang, polis, brandman...)          | 5 <input type="checkbox"/> | 1 <input type="checkbox"/> |
| Arbetsledare  | 6 <input type="checkbox"/> | 2 <input type="checkbox"/> |
| Specialutbildad arbetare  | 7 <input type="checkbox"/> | 3 <input type="checkbox"/> |
| Arbetare, ej specialutbildad  | 8 <input type="checkbox"/> | 4 <input type="checkbox"/> |
| Har aldrig haft något betalt arbete   |                            | 5 <input type="checkbox"/> |

D22. (DE SOM ÄR ANSTÄLLDA ELLER EGNA FÖRETAGARE - SE FRÅGA D21A ELLER D21B).

Hur många personer ansvarar han/hon för i sitt arbete (ELLER: ansvarade han/hon för)?

- 1 ☐ Ingen
- 2 ☐ 1-5
- 3 ☐ 6-9
- 4 ☐ 10 eller fler
- 5 ☐ Vet ej

**STÄLL FRÅGORNA D23 - D30 ENDAST TILL DE SOM ÄR 15- 24 ÅR.**

D23. Om Du ombads att välja ett av de här fem gruppnamnen, vilken tror Du att Du själv hör till? **VISA KORT. ENDAST ETT SVAR.**

- 1 ☐ Medelklass
- 2 ☐ Lägre medelklass
- 3 ☐ Arbetarklass
- 4 ☐ Överklass
- 5 ☐ Övre medelklass
- 6 ☐ Vägrar klassificera sig
- 7 ☐ Annat
- 8 ☐ Vet ej

**INGA FRÅGOR D24 OCH D25.**

D26. Anser Du Dig själv tillhöra någon religion? **OM JA, vilken?**

- |  |   |                     |
|--|---|---------------------|
| 1 <input type="checkbox"/> Katolicism      | } | <b>→GÅ TILL D27</b> |
| 2 <input type="checkbox"/> Protestantism   |   |                     |
| 3 <input type="checkbox"/> Ortodox katolik |   |                     |
| 4 <input type="checkbox"/> Judendom        |   |                     |
| 5 <input type="checkbox"/> Islam/muslim    | } | <b>→GÅ TILL D29</b> |
| 6 <input type="checkbox"/> Buddhism        |   |                     |
| 7 <input type="checkbox"/> Hinduism        |   |                     |
| 8 <input type="checkbox"/> Annan           |   |                     |
| 9 <input type="checkbox"/> Ingen           | } |                     |
| 0 <input type="checkbox"/> Vet ej          |   |                     |

D27. **(TILL DE MED KOD 1-4 I D26)**

Hur ofta går Du i kyrkan? Går Du flera gånger i veckan, en gång i veckan, några gånger/år, en gång/år eller mera sällan eller aldrig? **ENDAST ETT SVAR**

- 1 ☐ Flera gånger/vecka
- 2 ☐ En gång/vecka
- 3 ☐ Några gånger/år
- 4 ☐ En gång/år eller mera sällan
- 5 ☐ Aldrig
- 6 ☐ Vet ej

**INGEN FRÅGA D28.**

- D29. Vi behöver också lite uppgifter om hushållets inkomst. Dessa uppgifter används enbart för statistiska beräkningar. Här är en lista med olika inkomstgrupper **VISA KORT**. Var snäll och räkna alla månadslöner i familjen, pensioner och sociala bidrag, barnbidrag samt ränteinkomster och liknande.  
(Ditt svar är naturligtvis konfidentiellt).  
Kan Du vara snäll och tala om för mig vilken bokstav som bäst passar.  
**Inkomsten före skatt).**

- 1 ☐ B Under 5.000kr/månad
- 2 ☐ T 5.001-10.000kr/månad
- 3 ☐ P 10.001-15.000kr/månad
- 4 ☐ F 15.001-20.000kr/månad
- 5 ☐ E 20.001-25.000kr/månad
- 6 ☐ H 25.001-30.000kr/månad
- 7 ☐ L 30.001-35.000kr/månad
- 8 ☐ D 35.001-40.000kr/månad
- 9 ☐ R 40.001-45.000kr/månad
- 0 ☐ M 45.001-50.000kr/månad
- 1 ☐ S 50.001-55.000kr/månad
- 2 ☐ K Mer än 55.001kr/månad
- 3 ☐ Vägrar
- 4 ☐ Vet ej

- D30. Vilken är den viktigaste inkomstkällan för Ditt hushåll? **VISA KORT. ENDAST ETT SVAR.**

- 1 ☐ Arbete
- 2 ☐ Pension
- 3 ☐ Socialbidrag (arbetslöshetsersättning, sjukersättning och liknande)
- 4 ☐ Inkomster från kapital, räntor, sparande eller andra privata medel
- 5 ☐ Garanterad minimilön
- 6 ☐ Annat (trädgårdsprodukter, gåvor m m)
- 7 ☐ Vet ej/Vägrar

## INTERVJUARPROTOKOLL

P.1 Intervjudag Dag   Månad

P.2 När intervjun påbörjades (skriv tid) Timme   Minuter    
Skriv t.ex. 16:00 **inte** 4 PM

P.3 Hur lång tid tog intervjun? Minuter

P.4 Antal personer som var närvarande vid intervjun, inklusive intervjuaren.

- 1 ☐ 2 (intervjuperson och intervjuare)
- 2 ☐ 3
- 3 ☐ 4
- 4 ☐ 5 eller fler

P.5 Hur samarbetade intervjupersonen?

- 1 ☐ Mycket bra
- 2 ☐ Ganska bra
- 3 ☐ Si så där
- 4 ☐ Dåligt

P.6 Antal invånare på orten?

- 1 ☐ Färre än 5.000
- 2 ☐ 5.000-10.000
- 3 ☐ 10.000-30.000
- 4 ☐ 30.000-50.000
- 5 ☐ 50.000-100.000
- 6 ☐ 100.000-150.000
- 7 ☐ Fler än 150.000

P.7 Region

- 1 ☐ H1
- 2 ☐ H2 (H8+H9)
- 3 ☐ H3/H4
- 4 ☐ H5/H6

P.8 Postnummer

|  |  |  |  |  |
|--|--|--|--|--|
|  |  |  |  |  |
|--|--|--|--|--|

P.9 Urvalsenhet?

|  |  |  |
|--|--|--|
|  |  |  |
|--|--|--|

P.10 Intervjuarens nummer?

|  |  |  |  |  |
|--|--|--|--|--|
|  |  |  |  |  |
|--|--|--|--|--|

P.11 Vägningsfaktor

|  |  |  |  |  |
|--|--|--|--|--|
|  |  |  |  |  |
|--|--|--|--|--|

P.12 Fanns telefon i intervjupersonens hushåll?

- 1 ☐ Ja  
2 ☐ Nej

**VARJE DAG**

**FLERA GÅNGER I VECKAN**

**EN ELLER TVÅ GÅNGER I VECKAN**

**MER SÄLLAN**

**ALDRIG**

**MYCKET NÖJD**

**GANSKA NÖJD**

**GANSKA MISSNÖJD**

**MYCKET MISSNÖJD**

VISNINGSKORT

EB 43.1

fråga 11 + 12, sid 5

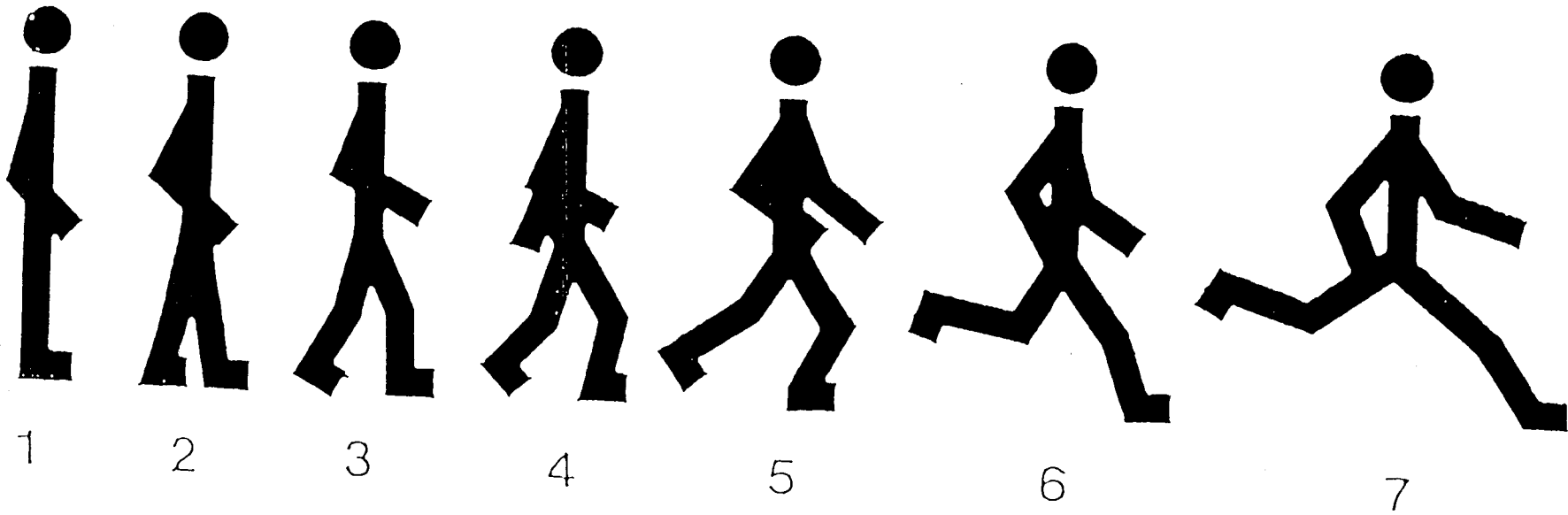

VISNINGSKORT

EB 43.1

fråga 15, sid 7

**JAG BEHÖVER VERKLIGEN VETA MYCKET MER  
OM EUROPEISKA UNIONEN**

**JAG SKULLE VILJA HA MER INFORMATION OM  
EUROPEISKA UNIONEN**

**JAG ÄR NÖJD MED DET JAG REDAN VET OM  
EUROPEISKA UNIONEN**

**VISNINGSKORT**

**EB 43.1**

**fråga 19, sid 9**

**JA, REDO**

**NEJ, INTE REDO**

Sweden



- 1 Albanien
- 2 Armenien
- 3 Azerbaidjan
- 4 Belgien
- 5 Bosnien-Hertzegovina
- 6 Bulgarien
- 7 Cypern
- 8 Danmark
- 9 Estland
- 10 Finland
- 11 Frankrike
- 12 Georgien
- 13 Grekland
- 14 Nederländerna
- 15 Vitryssland
- 16 Irland
- 17 Island
- 18 Italien
- 19 Kroatien
- 20 Lettland
- 21 Litauen
- 22 Luxemburg
- 23 Malta
- 24 Makedonien
- 25 Moldavien
- 26 Norge
- 27 Österrike
- 28 Polen
- 29 Portugal
- 30 Rumänien
- 31 Ryssland
- 32 Schweiz
- 33 Serbien - Montenegro
- 34 Slovenien
- 35 Slovakien
- 36 Spanien
- 37 Storbritannien
- 38 Sverige
- 39 Tjeckien
- 40 Turkiet
- 41 Tyskland
- 42 Ukraina
- 43 Ungern

**ATT DE LÄNDER SOM ÄR REDO ATT UTARBETA  
EN GEMENSAM EUROPEISK POLITIK INOM  
VISSA VIKTIGA OMRÅDEN SKALL GÖRA DET,  
OCH INTE BEHÖVA VÄNTA PÅ DE ANDRA**

**ATT DE LÄNDER SOM ÄR REDO ATT UTARBETA  
EN GEMENSAM EUROPEISK POLITIK INOM  
VISSA VIKTIGA OMRÅDEN BORDE VÄNTA TILLS  
ALLA MEDLEMSLÄNDERNA ÄR REDO**

**BELGIEN**

**DANMARK**

**TYSKLAND**

**GREKLAND**

**SPANIEN**

**FRANKRIKE**

**IRLAND**

**ITALIEN**

**LUXENBURG**

**HOLLAND**

**PORTUGAL**

**STORBRITANNIEN**

**ÖSTERRIKE**

**FINLAND**

**SVERIGE**

VISNINGSKORT

EB 43.1

fråga 22, sid 10

**EU SKALL FÖRBLI SOM DET ÄR NU**

**MEDLEMSLÄNDERNA BORDE SAMARBETA MER  
INOM DET EU SOM FINNS IDAG**

**NYA MEDLEMSLÄNDER BORDE GÅ MED**

**FÖRSVARET**

**SKYDDANDET AV MILJÖN**

**VALUTAN**

**SAMARBETE MED U-LÄNDER, TREDJE VÄRLDEN**

**HÄLSAN OCH SOCIALA VÄLFÄRDEN**

**UTBILDNING**

**GRUNDLÄGGANDE REGLER FÖR RADIO/TV OCH  
PRESSEN**

**VETENSKAPLIG OCH TEKNISK FORSKNING**

**MOMSENS STORLEK**

**UTRIKESPOLITIK GENTEMOT LÄNDER  
UTANFÖR EU**

**ATT ARBETSTAGARNAS REPRESENTANTER  
SKALL FÅ SITTA MED I FÖRETAGSSTYRELSEN**

**INDUSTRIPOLITIKEN**

**KULTURPOLITIKEN**

**INVANDRINGSPOLITIKEN**

**REGLER FÖR POLITISK ASYL**

**FORTSÄTTNING AV  
VISNINGSKORTET  
fråga 29, sid 13**

**ARBETSTAGARNAS HÄLSA OCH SÄKERHET**

**KAMPEN MOT ARBETSLÖSHETEN**

**KAMPEN MOT DROGER**

**JORDBRUKET**

**JÄMSTÄLLDHET MELLAN KVINNOR OCH  
MÄN**

**KONSUMENTRÄTT**

**STÖD TILL REGIONER SOM HAR DET SVÅRT  
EKONOMISKT**

**FÖRSVARET**

**SKYDDANDET AV MILJÖN**

**VALUTAN**

**SAMARBETE MED U-LÄNDER, TREDJE VÄRLDEN**

**HÄLSAN OCH SOCIALA VÄLFÄRDEN**

**UTBILDNING**

**GRUNDLÄGGANDE REGLER FÖR RADIO/TV OCH  
PRESSEN**

**VETENSKAPLIG OCH TEKNISK FORSKNING**

**MOMSENS STORLEK**

**UTRIKESPOLITIK GENTEMOT LÄNDER  
UTANFÖR EU**

**ATT ARBETSTAGARNAS REPRESENTANTER  
SKALL FÅ SITTA MED I FÖRETAGSSTYRELSEN**

**INDUSTRIPOLITIKEN**

**KULTURPOLITIKEN**

**INVANDRINGSPOLITIKEN**

**REGLER FÖR POLITISK ASYL**

**ARBETSTAGARNAS HÄLSA OCH SÄKERHET**

**KAMPEN MOT ARBETSLÖSHETEN**

**KAMPEN MOT DROGER**

**JORDBRUKET**

**JÄMSTÄLLDEHET MELLAN KVINNOR OCH  
MÄN**

**KONSUMENTRÄTT**

**STÖD TILL REGIONER SOM HAR DET SVÅRT  
EKONOMISKT**

**EN KORTFATTAD FOLDER, SOM BARA GER EN  
ÖVERBLICK**

**EN MER DETALJERAD BROSCHYR**

**EN KOMPLETT BESKRIVNING I BOKFORM**

**ETT VIDEOBAND**

**EN CD-ROM, EN DATADISKETT**

**EN DATATERMINAL DÄR DU SJÄLV KAN  
KONSULTERA DATABASER**

VISNINGSKORT

EB 43.1

fråga 33, sid 15

**INGENTING**

**MELLAN 10-25KR**

**MELLAN 30-50KR**

**MELLAN 60-100KR**

**MER ÄN 100KR**

**FÖRSVARSPOLITIK**

**SKYDDANDET AV MILJÖN**

**SKYDDA KONSUMENTER**

**VALUTA OCH EKONOMISK POLITIK**

**SAMARBETE MED U-LÄNDER, TREDJE VÄRLDEN**

**HÄLSAN OCH SOCIALA VÄLFÄRDEN**

**ANDRA OMRÅDEN INOM SOCIAL VÄLFÄRD**

**UTBILDNING OCH KULTURPOLITIKEN**

**VETENSKAPLIG OCH TEKNISK FORSKNING**

**UTRIKESPOLITIK GENETEMOT LÄNDER  
UTANFÖR EU**

**INVANDRARINGSPOLITIKEN**

**MÄNSKLIGA RÄTTIGHETER I HELA VÄRLDEN**

VISNINGSKORT

EB 43.1

fråga 51, sid 19

**GENOM EUS GEMENSAMMA AGERANDE**

**GENOM VARJE ENSKILD MEDLEMSSTAT INOM  
EU**

VISNINGSKORT

EB 43.1

fråga 52, sid 20

**GENOM EUS GEMENSAMMA AGERANDE**

**GENOM VARJE ENSKILD MEDLEMSSTAT INOM  
EU**

VISNINGSKORT

EB 43.1

fråga 54, sid 20

**GENOM EUS GEMENSAMMA AGERANDE**

**GENOM VARJE ENSKILD MEDLEMSSTAT INOM  
EU**

- A. DE INTERNATIONELLA HANDELSREGLERNA  
BORDE GÄLLA ALLA PRODUKTER, UTAN  
NÅGRA UNDANTAG, EFTERSOM FRIHANDEL  
MÅSTE SKYDDAS**
- B. DE INTERNATIONELLA HANDELSREGLERNA  
BORDE INTE GÄLLA KULTURELLA  
PRODUKTER, SÅSOM FILM, TV-PROGRAM ETC,  
EFTERSOM DEN NATIONELLA KULTUREN  
BORDE SKYDDAS**

**DAGSTIDNINGAR**

**VECKOTIDNINGAR**

**FACKPRESS**

**TV**

**RADIO**

**INFORMATION DIREKT TILL HEMMET**

**UTSTÄLLNINGAR**

**BESÖK VID KÄRNKRAFTVERK**

**INFORMATIONEN ÄR TROVÄRDIG**

**INFORMATIONEN ÄR TILLRÄCKLIG**

**INFORMATIONEN ÄR OBJEKTIV**

**INFORMATIONEN ÄR TYDLIG OCH FÖRKLARAR  
PÅ ETT BRA SÄTT**

**INFORMATIONEN ÄR INTRESSANT**

**INFORMATIONEN GES SNABBT OCH SPRIDS I EN  
VID KRETS**

**INFORMATIONEN ÄR INTE TROVÄRDIG**

**INFORMATIONEN ÄR OTILLRÄCKLIG**

**INFORMATIONEN ÄR INTE OBJEKTIV**

**INFORMATIONEN ÄR KOMPLICERAD OCH  
DÅLIGT FÖRKLARAD**

**INFORMATIONEN ÄR INTE INTRESSANT**

**INFORMATIONEN GES SENT OCH SPRIDS INTE  
TILL EN VID KRETS**

**MILJÖGRUPPER OCH FÖRENINGAR**

**LÄKARE**

**OBEROENDE FORSKARE**

**UNIVERSITETS- OCH SKOLLÄRARE**

**OFFENTLIGA MYNDIGHETER**

**HÖGA KRAV PÅ VETENSKAPLIG EXPERTIS  
INOM OMRÅDET**

**HELT FRISTÅENDE FRÅN ALLA EKONOMISKA  
ELLER INDUSTRIELLA INTRESSEN**

**FÖRMÅGA ATT KLART OCH ENKELT KUNNA  
FÖRKLARA VAD SOM HÄNDER**

**VERKLIG FÖRSTÅELSE FÖR VAD  
ALLMÄNHETEN EGENTLIGEN BRYR SIG  
OM/VILL VETA**

**HELT FRISTÅENDE FRÅN ALLA POLITISKA  
INTRESSEN**

**HÖGA KRAV PÅ EXPERKUNSKAP I  
HÄLSOFRÅGOR**

**ATT BO NÄRA ETT KÄRNKRAFTVERK**

**ATT TILLBRINGA EN LÅNG TID UPPE I BERGEN**

**ATT BO NÄRA EN URANGRUVA**

**NEDSLÄPP FRÅN ATOMVAPEN TESTER ELLER  
PROV**

**ATT LÅTA RÖNTGA SIG**

**ATT BO NÄRA EN VÄG DÄR RADIOAKTIVA  
ÄMNEN ELLER AVFALL TRANSPORTERAS**

**ATT FLYGA I ETT FLYGPLAN PÅ HÖG HÖJD**

**ETT MOGNADSPROBLEM (DET ÄR MEST UNGA  
MÄNNISKOR SOM BLIR NARKOMANER)**

**ETT SOCIALT PROBLEM (NARKOMANER ÄR EN  
BÖRDA FÖR SAMHÄLLET)**

**ETT HÄLSOPROBLEM (NARKOMANER FÖRSTÖR  
SIN HÄLSA)**

**ETT MORALISKT PROBLEM (NARKOMANER  
BEHÖVER VÅRD)**

**ETT KRIMINELLT PROBLEM (NARKOMANER  
ÖKAR OSÄKERHETEN UTE I SAMHÄLLET)**

**ETT EKONOMISKT PROBLEM (NARKOMANER  
LÄGGER ALLA SINA PENGAR PÅ DROGER)**

VISNINGSKORT

EB 43.1

fråga 66, sid 25

**MISSLYCKANDE I SKOLAN ELLER PÅ JOBBET**

**FÖR ATT GLÖMMA SINA PROBLEM**

**ENSAMHET**

**MAN GÖR SOM SINA VÄNNER**

**ÖKA PRESTATIONSFÖRMÅGAN**

**FÖR ATT FÅ VÄNNER**

**FÖR ATT FÅ BÄTTRE SJÄLVFÖRTROENDE**

**PROBLEM MED FAMILJEN**

**PROBLEM I FÖRHÅLLET**

**MARIJUANA**

**CANNABIS/HASCH**

**MORFIN**

**HEROIN**

**KOKAIN**

**LSD**

**CRACK**

**ECSTASY (XTC)**

**KLISTER, LÖSNINGSMEDEL**

**ANABOLA STEROIDER OCH ANDRA  
PRESTATIONSHÖJANDE MEDEL**

**SLÅ TILL MOT LANGARNA**

**INFORMERA OM DROGER**

**UPPMUNTRA OCH UTBILDA MÄNNISKOR ATT  
LEVA ETT SUNDARE LIV**

**LÖSA SOCIALA OCH EKONOMISKA PROBLEM  
SOM ARBETSLÖSHET**

**LAGSTIFTNING SOM SLÅR MINDRE HÅRT MOT  
NARKOMANERNA**

**LAGSTIFTNING SOM SLÅR HÅRDARE MOT  
NARKOMANERNA**

**FÖRBÄTTRA BEHANDLINGEN AV NARKOMANER**

**MER FORSKNING**

**EN KOMPIS/VÄN**

**EN LÄKARE**

**NÅGON SPECIELL TELEFONLINJE, DÄR MAN  
KAN RINGA OM MAN MISSBRUKAR ELLER HAR  
FRÅGOR OM DROGER**

**EN MOTTAGNING SPECIALISERAD PÅ DROGER  
T EX DOPINGJOURN, MARIAPOLIKLINKEN  
ELLER LIKNADE**

**POLISEN/POLISSTATIONEN**

**NÅGON ANNAN STÖDORGANISATION ELLER  
SOCIAL INSTITUTION DIT MAN KAN VÄNDA SIG  
OM MAN HAR PROBLEM**

VISNINGSKORT  
EB 43.0  
fråga 80, 81, 82,  
sid 32-33

**EN INFORMATIONSKAMPANJ OM HUR MAN KAN  
BLI SMITTAD AV AIDS-VIRUS**

**ANSTRÄNGA SIG MER FÖR ATT FÖRSÖKA  
IDENTIFIERA DE MÄNNISKOR SOM ÄR SJUKA**

**ATT BEHANDLA DE SOM HAR AIDS OCH SKÖTA  
OM DEM (VÅRDA DEM)**

**ATT SE TILL ATT DET FINNS PENGAR TILL ATT  
HITTA ETT VACCIN**

**SPERMIEDÖDANDE MEDEL**

**ANVÄNDNING AV KONDOMER**

**P-PILLER**

**AVSTÅ FRÅN SEXUELLT UMGÄNGE**

VISNINGSKORT

EB 43.1

fråga 84, sid 33

**ÄR FÖRSIKTIGARE MED SAKER JAG RÖR/TAR  
PÅ**

**SÖKER VARAKTIGHET VID VAL AV PARTNER**

**SKYDDAR MIG VID SEX**

**UNDVIKER VISSA STÄLLEN  
(OMRÅDEN/KLUBBAR)**

**UNDVIKER VISSA SORTERS MÄNNISKOR ELLER  
SÄLLSKAP**

VISNINGSKORT  
EB 43.1  
fråga D1, sid 34

VÄNSTER

HÖGER

|   |   |   |   |   |   |   |   |   |    |
|---|---|---|---|---|---|---|---|---|----|
|   |   |   |   |   |   |   |   |   |    |
| 1 | 2 | 3 | 4 | 5 | 6 | 7 | 8 | 9 | 10 |

**MEDELKLASS**

**LÄGRE MEDELKLASS**

**ARBETARKLASS**

**ÖVERKLASS**

**ÖVRE MEDELKLASS**

|          |                              |
|----------|------------------------------|
| <b>B</b> | <b>UNDER 5.000KR/MÅNAD</b>   |
| <b>T</b> | <b>5.001-10.000KR/MÅNAD</b>  |
| <b>P</b> | <b>10.001-15.000KR/MÅNAD</b> |
| <b>F</b> | <b>15.001-20.000KR/MÅNAD</b> |
| <b>E</b> | <b>20.001-25.000KR/MÅNAD</b> |
| <b>H</b> | <b>25.001-30.000KR/MÅNAD</b> |
| <b>L</b> | <b>30.001-35.000KR/MÅNAD</b> |
| <b>D</b> | <b>35.001-40.000KR/MÅNAD</b> |
| <b>R</b> | <b>40.001-45.000KR/MÅNAD</b> |
| <b>M</b> | <b>45.001-50.000KR/MÅNAD</b> |
| <b>S</b> | <b>50.001-55.000KR/MÅNAD</b> |
| <b>K</b> | <b>MER ÄN 55.000KR/MÅNAD</b> |

**ARBETE**

**PENSION**

**SOCIALBIDRAG (ARBETSLÖSHETSERSÄTTNING,  
SJUKERSÄTTNING ELLER LIKNANDE)**

**INKOMSTER FRÅN KAPITAL, RÄNTOR,  
SPARANDE ELLER ANDRA PRIVATA MEDEL**

**GARANTERAD MINIMILÖN**